BIBLIOTHECA NACIONAL DO RIO DE JANEIRO CONT. LEGAL

OS ÁRABES CONTRA A INGLATERRA PAGINA 2

A E. D. - PARTIDO DE OPOSIÇÃO PAGINA 3

CONTINUA SOLTO "ZÉ DA ILHA" PAGINA 12

NOVO AUMENTO NAS PASSAGENS DE BONDES PAGINA 12

Edição de Hoje: 1? PÁGINAS 50 Centavos

Diario Carioca

Fundador: J. E. DE MACEDO SOARES

Sexta-Feira 10 DE JANEIRO DE 1947

ANO XX | RIO DE JANEIRO | Diretor: HORACIO DE CARVALHO JUNIOR | PRAÇA TIRADENTES N. 77 | N.º 5.689

REFORMA DO MINISTÉRIO LOGO DEPOIS DAS ELEIÇÕES

O DISCURSO DO BOA-VIDA

J. E. DE MACEDO SOARES

O comicio do sr. Getúlio Vargas, ante-ontem, na praça do Russel, foi um dos espetáculos mais reles e indecentes jamais oferecidos à população desta cidade. Não sabemos porém o que mais lamentar nessa triste exibição, se o orador e sua oratória, os patronos, o auditório — ou se êste indefeso e sofredor país, que suportou o regime getuliano quinze anos a fio.

Numa praça afinal exigua para reuniões de massas populares, os "trabalhistas", por mais que trabalhassem, não lograram senão ocupar frouxamente metade da área. Os caminhões carreando dos morros a flor carnavalesca não conseguiram preencher enormes claros entre as cozinheiras, copeiras e os pacholas do bairro do Catete e mais os curiosos e alguns populares de melhor categoria, rodeando o palanque dos organizadores da festa. O conjunto do auditório não dava sequer uma amostra de fôrça politica partidária. A mor parte composta de moleques e domésticas não significava nenhuma contribuição eleitoral. Via-se isso pela desatenção e indiferença que dedicavam aos oradores, tagarelando em tôrno dos cordões e escolas de samba, que se deviam exibir no fim do comicio.

Quando o sr. Getúlio Vargas emergiu no palanque verificou-se que se apresentava ao público carioca, depois de quinze anos de govêrno usurpado, em meio de um grupo de capangas e rodeado de individuos que favoreceu no Poder não logrando contudo dar-lhes categoria moral e intelectual.

Não foi visualmente tão sensivel a degradação da camarilha do ex-ditador. Evidenciou-se que esse homem mediocre se compraz no convivio de individuos que avalia pela subserviência e bajulação. O mais graduado dos que o acompanhavam de público era um personagem que so se fez notar um instante na ditadura, por suas façanhas no "D.I.P."; o mais era o rebutalho dos deputados de 300 votos.

O sr. Getúlio Vargas abeirou-se do balaustre do coreto com o discurso na mão e pôs-se a ler na obsedante melopéia do seu falar de fronteira. As primeiras frases como para amaciar os ouvintes, foram um cruel epigrama a si-mesmo dirigido: "Povo, consagrei minha vida aos vossos sofrimentos e a consagração de uma vida significa renúncia; renúncia do poder, renúncia ao bem-estar, renúncia a mim mesmo".

A turba exudou fortemente de emoção. Muitos ouvintes porém, mesmo da mais humilde categoria mental, surpreenderam-se com tanta renúncia de um indivíduo, que viveu tôda vida da politica, que intrigou muitos anos, iludindo, mentindo e fingindo para galgar o Poder e que uma vez instalado à fôrça no govêrno ao risco de amigos enganados, dele jamais quis se afastar, rasgando duas Constituições, despedindo dois Parlamentos legitimamente eleitos, repudiando compromissos de honra, insultando e denegando a ordem legal do país. Que renúncia de bem-estar poderia ser essa que se traduziu praticamente em viver comodamente sem trabalhar, instalado nas casas oficiais, recebendo pingues subsídios, que amealhou avarentamente a ponto de ser citado como raro exemplo de politico-profissional que enriqueceu sem roubar!

Depois dessa escandalosa entrada, todo o discurso do sr. Getúlio Vargas foi um fluxo de mentiras e desfaçatez, pontilhadas do veneno de seus despeitos. Novamente asseverou que, por culpa do atual govêrno, o custo da vida subiu no último ano de 40%; por isso reclamava alta equivalente "do preço dos salários" e ofereceu um pequeno cartaz de favores e alviçaras, que no seu parecer lhe devem angariar os votos dos trabalhadores.

Vargas, mais uma vez, não ousou investir de frente contra o sr. general Gaspar Dutra, mas rosna-lhe nos calcanhares. Êsse misto de insinceridade e poltronerio é não somente a amostra de seu ânimo falso, como o exemplo do seu gôsto da boa-vida, sem riscos e sem canseiras.

"SÃO PAULO"

Companhia Nacional de Seguros de Vida

Sucursal no Rio de Janeiro — AV. RIO BRANCO. 114-6.º

DIRETORES

Dr. José Maria Whitaker

Dr. Erasmo Teixeira de Assumpção

Dr. J. C. de Macedo Soares

Ficarão os Ministros do Exterior, Saúde e Agricultura

Nos meios politicos bem informados tem- como certa uma nova recomposição ministerial, logo após ás eleições de 19 de janeiro.

As modificações a serem feitas no governo visam fortalecer a situação do presidente Dutra, com o apoio integral das correntes politicas de Minas Gerais, São Paulo, Rio Grande do Sul, Baía e Estado do Rio.

Adianta-se, ainda, que nessa próxima recomposição ministerial não serão atingidos os ministros da Educação, Relações Exteriores e Agricultura, de vez que já represer[...]m composições havidas. Espera-se que as pastas da Justiça, Fazenda e Viação venham a ser ocupadas, na recomposição, por Minas e São Paulo.

Ministro Raul Fernandes que será mantido na recomposição ministerial

Nulo o Registro de Hugo Borghi

QUAIS SERIAM AS CONSEQUENCIAS DA DECISÃO DO TSE NA POLITICA DE S. PAULO

Sr. Ugo Borghi

Até onde a decisão do Tribunal Superior Eleitoral, negando o registro da candidatura Ugo Borghi, pelo PTB, poderá alterar a situação de São Paulo?

Esta pergunta, circulando de grupo em grupo, dominou todas as conversas do dia politico de ontem.

De ordem geral, podem essas considerações ser sintetizadas sob três titulos gerais: posição de Borghi, posição de Getulio e possibilidade da frente unica.

POSIÇÃO DE BORGHI

A resolução da Justiça Eleitoral não invalida, por completo, a hipotese de o sr. Ugo Borghi continuar como candidato á Suprema Magistratura Estadual de S. Paulo.

É que o ex-magnata dos algodões, previdente, já se havia registrado pelo Partido Trabalhista Nacional.

Mas, o sr. Borghi tornar-se-á candidato do PTN?

Nesse sentido, a frase do ex-ditador Vargas, no discurso de ontem, pareceu a muitos como um pronunciamento previo.

— O Partido Trabalhista Nacional organizou-se da traição e do suborno, disse Getulio.

Talvez quisesse o ditador significar, com esse pronunciamento, no instante em que o caso estava pendente de decisão da magistratura eleitoral, que não iria nas aguas de uma candidatura trabalhista nacional.

— Ora, para o Getulio nada mais facil do que deixar de cumprir o que disse, alegaram outros a quem a questão foi proposta.

Aliás, ainda hoje não se sabe se o sr. Vargas vai ou não vai a S. Paulo, conforme é do desejo ardente de Borghi e sua troupe.

Seja como for, a verdade é que — e essa conclusão foi a mais generalizada — a mencionada frase do ditador representa uma dificuldade para o sr. Ugo Borghi levar de vencida, no sentido da sustentação da sua candidatura.

Resta, porem, ao sr. Borghi outra hipotese, pouco sedutora, aliás, a de juntar-se ao sr. Ademar de Barros.

A respeito, noticias de São Paulo adiantam que houve demorada conferencia entre os dois candidatos.

O deputado Carlos Nogueira teria dito a um amigo:

— Estou seguramente informado de que o PTB borghista vai para o Ademar.

Em que pese a informação, outras fontes, tambem merecedoras de credito, adiantam que a situação se invertem: o sr. Getulio Vargas é que será o capinho.

Com isso pretendem que Borghi está preso na coleira do ex-ditador, cuja atitude deverá prevalecer sobre a daquele.

POSIÇÃO DE GETULIO

Muitas hipoteses são formuladas em torno da possivel atitude que venha a tomar o antigo "senhor" do Brasil.

(Conclue na 2ª Pag.)

O Presidente Dutra Responde ao Sr. Ademar de Barros

"O Embaixador José Carlos de Macedo Soares Continua a Merecer Toda a Confiança do Governo"

O professor José Pereira Lira, secretario da Presidencia da Republica, enviou ontem, ao sr. Ademar de Barros, o seguinte telegrama:

"Dr. Ademar de Barros — Partido Social Progressista — São Paulo — O senhor presidente da Republica me incumbiu de acusar o recebimento do vosso telegrama do dia 8 e ao mesmo tempo informar-vos de que o embaixador José Carlos de Macedo Soares, atual interventor federal nesse Estado, continua a merecer toda a confiança do Governo. Saudações. — J. Pereira Lira, secretario da Presidencia da Republica."

Desfaz-se o Mistério

De Onde Vem o Dinheiro Para o Queremismo

Convocada ás Pressas a Diretoria do Sindicato de Tecelagem — Maciel Tenta Obter Recursos do SESI — Ouça-se o Presidente e o Tesoureiro

Denunciamos, ontem, que o Sindicato de Fiação e Tecelagem orgão de classe dos industriais de tecidos, está financiando a campanha queremista. Muito embora presidido por uma personalidade conceituada como o sr. Carlos da Rocha Faria, o sindicato se acha, realmente nas mãos de J. S. Maciel Filho, deslavado queremista, que arrastou os industriais á louca aventura de patrocinarem a volta do sr. Getulio Vargas ao poder. Assim já não ha misterios em torno do aparecimento de órgãos de imprensa destinados a galvanizar o cadaver da Ditadura e outros empreendimentos queremistas, inclusive o custeio de grandes manifestações ao "Pai dos Pobres". O dinheiro não vem apenas de Borghi — que já está ás portas da falencia e malbaratou fortunas astronomicas com a sua malograda candidatura. Origina-se tambem da industria de tecidos, que Maciel discricionariamente dirige, jogando na fogueira politica os recursos de seu sindicato.

Ora, a denuncia, cuja responsabilidade conscientemente assumimos, é de uma espantosa gravidade. O governo não pode, não tem o direito de cruzar os braços diante dela. Uma intervenção no Sindicato da Industria de Fiação e Tecelagem se faz urgentemente necessaria, se uma assembléia geral não esclarecer devidamente as responsabilidades de cada um dos diretores nesse escandalo.

Sabemos que ontem, diante de nossa denuncia, Maciel Filho declarou que arranjaria o dinheiro para regularizar a caixa do Sindicato. Esse cavalheiro dirigiu-se ao Ministério do Trabalho a fim de obter que, mediante autorização dos srs. Simonsen e Lodi, diretores do SESI, este lhe fornecesse os recursos necessarios. Por outro lado, o audacioso queremista providenciou precipitadamente, para hoje, uma reunião da Diretoria do Sindicato, a fim de tranquilizar os espiritos, depois de repôr o dinheiro malbaratado com a criminosa empreitada queremista. Nesta reunião, Maciel tentará explicar, entre quatro paredes, aos diretores da associação, que o dinheiro dos industriais foi bem empregado e um dia será cobrado com juros, quando o sr. Vargas dominar novamente o país... embora as aparencias iludas, de vez que o ex-ditador atacou rijamente as classes conservadoras no discurso da praia do Russel.

A verdade, porém, é que uma irregularidade com a que foi praticada no Sindicato de Fiação e Tecelagem não pode ser matéria de alçada de uma simples reunião de diretoria. É preciso que uma Assembléia Geral seja desde logo convocada pelos membros influentes do Sindicato que não participaram dos abusos cometidos em seu nome. É preciso que nessa assembléia falem á classe o sr. Rocha Faria, presidente da associação e supremo responsavel pelas suas atividades, e o sr. A. Mesquita, tesoureiro da entidade, que deve explicar minuciosamente as despesas irregulares ordenadas ou autorizadas por quem quer que seja.

Além do mais, o SESI (Serviço Social da Industria) não pode distrair dinheiro para atender aos apuros de Maciel Filho. Não se deve repetir o caso da Cooperativa de Seguros dos Operarios em Fabricas de Tecidos, da qual se desviaram ilegalmente fundos para suprir as deficiencias da caixa do Sindicato, e da "caixa especial" esgotadas com os saques para fins queremistas.

O que é preciso é pôr a nu, desde logo, a situação do Sindicato, numa reunião plena, em que as responsabilidades de cada um fiquem perfeitamente estabelecidas. A classe, qual um tribunal de honra, diante das provas, é que deve decidir o destino dos traficantes que a trairam envolvendo-a numa aventura anti-patriótica e subversiva. Fóra daí, somente a intervenção, que, a lei faculta ao governo, poderá pôr um côbro aos escandalos no Sindicato de Fiação e Tecelagem. Que os industriais honestos, que são a maioria, entre os quais o próprio presidente da CETEX, sr. Guilherme da Silveira Filho, varram a sua testada esclarecendo sua posição ante tais abusos.

Sr. Nelson Rockefeller

Redução do Custo de Vida no Brasil

NOVA YORK, 9 (U. P.) — O sr. Nelson Rockfeller anunciou hoje que será desenvolvido no Brasil um programa destinado a cooperar com o aumento da produção e a distribuição de alimentos naquele país por meio de métodos técnicos e cientificos que contribuirão para reduzir o custo de vida para o povo brasileiro.

O sr. Rockfeller disse que o empreendimento será levado a cabo pela International Economy Corporation, recentemente organizada, e da qual o sr. Rockfeller é presidente.

O programa a respeito para o Brasil compreende a produção de mais legumes, vegetais e etc. bem como todos os derivados lacteos. Será empreendido tambem um amplo programa de armazenamento e distribuição desses alimentos.

CANDIDATOS COMUNISTAS E TRABALHISTAS INCOMPATÍVEIS

Entre Eles o Sr. Luciano Bacelar Couto — Denuncia do Sr. Hamilton Nogueira no Senado

Senador Hamilton Nogueira

O senador Hamilton Nogueira denunciou, ontem, da tribuna do Senado, a incompatibilidade em que se encontram três candidatos comunistas, três trabalhistas e um do PRP, as eleições de 19 do corrente, em virtude dos cargos eletivos que ocupam na presidencia e diretoria de varios sindicatos, inclusive no Sindicato dos Bancarios, na pessoa do sr. Luciano Bacelar Couto.

ASSASSINATOS DE UDENISTAS DO NORDESTE

No inicio do seu discurso, o representante do Distrito Federal disse que esteve de acordo com o lider da maioria do Senado, quando este ficou contra a convocação extraordinaria do Congresso. E uma das razões que atuaram para assumir essa atitude foi a certeza de que reduzido numero de representantes ficariam no Rio, como realmente aconteceu. Havia, porem, outro aspecto da convocação e confia na Justiça Eleitoral para que qualquer providencia necessaria á realização livre do pleito não tardasse

Diante, porem, dos acontecimentos do Rio Grande do Norte, denunciados pelos representantes da UDN, em telegramas já divulgados, e onde um partidario da União Democratica Nacional foi barbaramente assassinado, justifica a convocação extraordinaria pela necessidade de uma tribuna de onde se faça ouvir as vozes de protesto contra atos de tal natureza.

CANDIDATOS INCOMPATIVEIS

A outra parte do discurso do

(Conclue na 4a pag.)

NUMERAÇÃO INCORRETA

Muito Mais Dificil a Situação de Braden

EM CONSEQUENCIA DA SAIDA DE BYRNES DA SECRETARIA DE ESTADO

WASHINGTON, 9 (De Harry W. Frantz, correspondente da United Press) — As conjecturas correntes nos circulos oficiais e diplomaticos desta capital é que a sucessão do sr. Byrnes pelo general Marshall como secretário de Estado torna a situação do sr. Braden mais "dificil", enquanto alguns jornalistas acreditam que breve o secretario de Estado Auxiliar para os assuntos das Republicas Americanas será substituido. Contudo, algumas fontes oficiais muito interessadas na questão salientam que tais conjecturas obedecem mais á "lógica da situação" que ao conhecimento real das idéias de Marshall acerca das relações dos Estados Unidos com a Argentina.

Salientam que Marshall esteve afastado dos assuntos inter-americanos durante mais de um ano e presumem que o novo secretário de Estado quererá revisar os antecedentes e ouvir as opiniões de seus subordinados antes de tomar uma decisão irrevogavel que modifique a politica norte-americana. Acrescentam que a posição de Braden "pesará na balança", até que o general Marshall esteja a par dos antecedentes da situação.

A aparente "lógica" em que se baseiam as conjecturas de que Braden será exonerado se deve a que as deliberações "privadas" passaram de um aspecto da politica inter-americana para outro. Até a visita de Messersmith a esta capital a controversia central, tal como chegou ao conhecimento do publico, era se o governo argentino havia cumprido devidamente as resoluções de Chapultepec sobre as desnazificação.

A posição de Braden, dizendo que o cumprimento desças resoluções por parte da Argentina não era completo, teve, evidentemente, forte apoio oficial, pois, repetidas vezes, as perguntas dos jornalistas foram respondidas referindo-se á declaração feita por Byrnes no dia 8 de abril passado.

As conversações de Byrnes com Messersmith tiveram, aparentemente, a finalidade de fazer da legislação sobre armamentos para o Hemisfério o tema transcedental do interesse oficial, uma vez que deve ser tomada uma decisão sobre o processo para a apresentação do correspondente projeto de lei ao Congresso.

Como Marshall sempre se preocupou com a defesa do Hemisfério, presume-se que apoiará o desejo do Departamento da Guerra de uniformização dos materiais bélicos e envios de missões técnicas estadunidenses aos paises americanos.

Portanto, os meios bem informados são de opinião que Marshall se inclinará mais a favor dos pontos de vista de Messersmith, sobre as relações com a Argentina, que pelos de Braden sobre o mesmo assunto, o que tornaria a posição de Braden menos cômoda. Tal opinião vê-se robustecida pela crença de que Messersmith está estreitamente relacionado com Marshall e conta com o apoio dos senadores influentes. Segundo parece, Braden carece de tal apoio parlamentar, embora tenha sido apoiado por um importante setor da imprensa e da opinião publica dos Estados Unidos.

Se a legislação sôbre os armamentos mantiver sua preponderancia sobre outras fases da politica inter-americana, existe a possibilidade de que o debate no Congresso, a êsse respeito, precipitará a discussão sôbre a forma em que tal assunto pode afetar a situação existente entre os Estados Unidos e a Argentina.

PARA VEREADOR
VOTE EM
POMPEU DE SOUSA
DA
ESQUERDA DEMOCRATICA

Federação das Indústrias do Rio de Janeiro

IMPOSTO SINDICAL DOS EMPREGADOS DAS INDUSTRIAS

A FEDERAÇÃO DAS INDUSTRIAS DO RIO DE JANEIRO, entidade corporativa de segundo grau, com investidura ratificada pela autoridade competente, convida os srs. industriais a recolherem o imposto sindical, no correr do mês de janeiro, relativo ao exercicio de 1947, a fim de evitar a multa moratória de 10%, que será cobrada depois do prazo aludido, além de outras penalidades de indole administrativa.

É devido a esta entidade de classe o imposto de todas as empresas, sociedades, firmas e pessoas integrantes de categorias economicas da industria que explorem uma ou mais atividades produtoras, incluidas em qualquer dos grupos do plano de atividades e profissões aprovado pela lei, que não estejam enquadradas em nenhum sindicato legalmente reconhecido, abaixo enumerado:

SINDICATO DA INDUSTRIA DO AÇUCAR DO RIO DE JANEIRO — Rua México, 168 — 8.° andar.

SINDICATO DA INDUSTRIA DE ALFAIATARIA E DE CONFECÇÕES DE ROUPAS DE HOMEM DO RIO DE JANEIRO — Rua Gonçalves Dias, 60 — 2.° andar.

SINDICATO DA INDUSTRIA DE ARTEFATOS DE BORRACHA DO RIO DE JANEIRO — Rua México, 168 — 8.° andar.

SINDICATO DA INDUSTRIA DE ARTEFATOS DE CIMENTO ARMADO DO RIO DE JANEIRO — Rua México, 168 — 8.° andar.

SINDICATO DA INDUSTRIA DE ARTEFATOS DE PAPEL, PAPELAO E CORTIÇA DO RIO DE JANEIRO — Rua México, 168 — 8.° andar.

SINDICATO DA INDUSTRIA DE BEBIDAS EM GERAL E CERVEJA DE ALTA FERMENTAÇAO DO RIO DE JANEIRO — Rua Senador Dantas, 118 — 1.° andar.

SINDICATO DA INDUSTRIA DE CALÇADOS DO RIO DE JANEIRO — Rua da Constituição, 6 — 1.° andar.

SINDICATO DA INDUSTRIA DE CERAMICA PARA CONSTRUÇAO DO RIO DE JANEIRO — Rua do México, 168 — 8.° andar — sala 611.

SINDICATO DA INDUSTRIA DE CONSERVA DE PESCADO DO RIO DE JANEIRO — Rua México, 168 — 8.° andar.

SINDICATO DA INDUSTRIA DA CONSTRUÇAO CIVIL DO RIO DE JANEIRO — Rua do Senado, 213.

SINDICATO DAS INDUSTRIAS DE CHAPÉUS, GUARDA-CHUVAS E BENGALAS DO RIO DE JANEIRO — Rua México, 168 — 8.° andar.

SINDICATO DA INDUSTRIA DE DOCES E CONSERVAS ALIMENTICIAS DO RIO DE JANEIRO — Rua México, 168 — 8.° andar.

SINDICATO DAS INDUSTRIAS DE ENERGIA HIDRO E TERMO ELÉTRICA DO RIO DE JANEIRO — Av. Rio Branco.

SINDICATO NACIONAL DA INDUSTRIA DE EXTRAÇAO DE CARVAO — Praça Getulio Vargas, 2 — 11.° andar.

SINDICATO NACIONAL DA INDUSTRIA DE EXTRAÇAO DE FERRO E METAIS BASICOS — Av. Venezuela, 53 — 4.° andar.

SINDICATO DAS INDUSTRIAS DE FIAÇAO E TECELAGEM DO RIO DE JANEIRO — Rua México, 168 — 7.° andar.

SINDICATO DA INDUSTRIA DE FOSFOROS DO RIO DE JANEIRO — Rua México, 168 — 8.° andar.

SINDICATO DA INDUSTRIA DE FORMICIDAS E INSETICIDAS DO RIO DE JANEIRO — Rua México, 168 — 8.° andar.

SINDICATO DA INDUSTRIA DO FUMO DO RIO DE JANEIRO — Rua México, 168 — 8.° andar.

SINDICATO DA INDUSTRIA GRAFICA DO RIO DE JANEIRO — Av. Nilo Peçanha, 155 — 3.° andar.

SINDICATO DA INDUSTRIA DA LAVANDARIA DO RIO DE JANEIRO — Rua México, 168 — 8.° andar.

SINDICATO DA INDUSTRIA DE LATICINOS E PRODUTOS DERIVADOS DO RIO DE JANEIRO — Rua México, 168 — 8.° andar.

SINDICATO DA INDUSTRIA DA MARCENARIA DO RIO DE JANEIRO — Av. Henrique Valadares, 149 — 1.° andar.

SINDICATO DAS INDUSTRIAS MECANICAS E DO RIO DE JANEIRO — Rua Sete de Setembro, 65 — 1.° andar.

SINDICATO DAS INDUSTRIAS METALURGICAS DO RIO DE JANEIRO — Rua México, 168 — 8.° andar.

SINDICATO DA INDUSTRIA DE MARMORES E GRANITOS DO RIO DE JANEIRO — Av. Henrique Valadares, 149 — 2.° andar.

SINDICATO DA INDUSTRIA DE PANIFICAÇAO E CONFEITARIA DO RIO DE JANEIRO — Praça Tiradentes, 73 — 1.° andar.

SINDICATO DA INDUSTRIA DO PAPEL DO RIO DE JANEIRO — Rua do México, 168 — 6.° andar — sala 611.

SINDICATO DA INDUSTRIA DE PERFUMARIAS E ARTIGOS DE TOUCADOR DO RIO DE JANEIRO — Rua México, 168 — 8.° andar.

SINDICATO DA INDUSTRIA DE PINTURAS, DECORAÇÕES, ESTUQUES E ORNAMENTOS DO RIO DE JANEIRO — Praça Olavo Bilac, 15 — sobrado.

SINDICATO DA INDUSTRIA DE PRODUTOS QUIMICOS PARA FINS INDUSTRIAIS DO RIO DE JANEIRO — Rua México, 168 — 8.° andar.

SINDICATO DA INDUSTRIA DE PRODUTOS FARMACEUTICOS DO RIO DE JANEIRO Rua México, 168 — 8.° andar, sala 809.

SINDICATO DA INDUSTRIA DE OURIVESARIA, JOALHERIA E LAPIDAÇAO DE PEDRAS PRECIOSAS DO RIO DE JANEIRO — Rua Buenos Aires, 216 — sobrado.

SINDICATO DA INDUSTRIA DE SABAO E VELAS DO RIO DE JANEIRO — Rua da Alfandega, 108 — 2.° andar.

SINDICATO DA INDUSTRIA DE SERRARIAS, CARPINTARIAS E TANOARIAS DO RIO DE JANEIRO — Rua 1.° de Março, 6 — 6.° andar.

SINDICATO DA INDUSTRIA DE TINTAS E VERNIZES E DA PREPARAÇAO DE OLEOS VEGETAIS E ANIMAIS DO RIO DE JANEIRO — Rua da Alfandega, 108 — 2.° andar.

SINDICATO DA INDUSTRIA DA TINTURARIA DO VESTUARIO DO RIO DE JANEIRO — Av. Nilo Peçanha, 155 — 2.° andar.

SINDICATO DA INDUSTRIA DO TRIGO DO RIO DE JANEIRO — Rua da Alfandega, 41 — 5.° andar.

SINDICATO DA INDUSTRIA DA TORREFAÇAO E MOAGEM DO CAFÉ DO RIO DE JANEIRO — Rua da Alfandega, 85 — 2.° andar.

SINDICATO DAS INDUSTRIAS DE VIDROS, CRISTAIS E ESPELHOS DO RIO DE JANEIRO — Rua México, 168 — 8.° andar.

O recolhimento do imposto deverá ser feito ao Banco do Brasil, em sua agencia especializada, localizada á rua da Alfandega, 11 — térreo, nas guias próprias, que poderão ser procuradas no Serviço do Imposto Sindical da Federação, o qual está ao inteiro dispor de todos para qualquer informação, sobre o assunto, das 11 ás 17 horas, diariamente, na rua México, n. 168, 8.° andar, sala 810, Esplanada do Castelo.

Rio de Janeiro, 2 de janeiro de 1947.

(a.) Euvaldo Lodi, presidente.

Declaração De Guerra Imediata Dos Arabes á Grã-Bretanha

RESUMO TELEGRAFICO INTERNACIONAL (U. P.)

Ha Perfeita União Entre os Soldados Russos e Ingleses

O marechal Vassilovsky, anfitrião oficial do marechal Montgomery em Moscou, adoeceu subitamente na noite passada e anunciou com desculpas que não poderia comparecer a duas funções sociais em homenagem ao chefe do Estado Maior Imperial Britanico. Na manhã de ontem o marechal Montgomery visitou a academia militar de Frunze, qualificando a inspeção de "interessantissima". O malechal inglês dirigiu breve alocução a uma turma de duzentos oficiais da Academia, repetindo a sua declaração anterior de que os soldados britanicos e sovieticos estariam tão unidos quanto os combatentes britanicos e norte-americanos.

POLITICA ESPANHOLA

O ex-sacerdote Regula M. Sanchez, um dos organizadores da Aliança espanhola, prestando declarações ante o Tribunal Militar de Madrid afirmou que as Embaixadas dos Estados Unidos e da Grã-Bretanha ofereceram apoio moral áquele movimento. Disse que as duas Embaixadas procuraram conhecer a opinião da Aliança com respeito á situação politica e prometeram seu apoio moral. Martinez Sanchez declarou que a Aliança foi organizada em 1944 para trabalhar pela evolução da presente administração para uma forma democratica de governo.

JUDEUS

O dr. Max Gottschalk, diretor do Departamento de Assuntos Exteriores do Comite Israelita Americano, declarou ontem, em Londres, em entrevista á imprensa que centenas de milhares de judeus europeus precisam reconhecer que permanecerão nos paises onde se acham presentemente. Acrescentou que devem ser encontrados no estrangeiro novos lares para as pessoas deslocadas, israelitas, que se acham em campos europeus — cerca de 200.000 — acrescentando que o restante não pode, realmente, permanecer nesses paises, onde foram submetidos a perseguições inacreditaveis.

ELEIÇÕES POLONESAS

A Embaixada americana em Varsovia entregou ao Ministerio do Exterior da Polonia uma nota semelhante. O lider do Partido Camponês Mikolajcsyk, escusou-se de declarar se acredita que a Grã-Bretanha e os Estados Unidos tomaram medidas suficientemente fortes conforme as garantias de Yalta e Potsdam.

ECONOMIA FRANCESA

O ministro das Finanças da França, sr. André Philip, anunciou ontem que todo o peso financeiro do Banco de França será lançado em apoio do programa do sr. Leon Blum no sentido de processar a deflação da economia francesa. O sr. Philip anunciou tambem que os bancos nacionalizados exercerão uma vigilante discriminação entre os creditos atuais e aqueles que na atual situação economica poderão ser considerados apenas numa base especulativa.

SUBSTITUIÇAO DE BYRNES

Os matutinos de ontem de Londres mantiveram atitude prudente em face da nomeação pelo presidente Truman do general Marshall para substituir o sr. Byrnes no Departamento de Estado. Alguns jornais apenas se limitaram a publicar ligeiras biografias de Marshall, enquanto o "Daily Telegraph" e o "Times", trouxeram editoriais neutros, evitando adiantar opiniões antes que Marshall tenha oportunidade de revelar qual será a sua politica — especialmente em relação a União Sovietica.

COLONIAS ITALIANAS

O governo britanico se aproximará dentro em pouco dos Estados Unidos, União Sovietica e França, a fim de iniciar discussões em torno do futuro das colonias italianas, segundo foi ontem anunciado pelo Ministerio das Relações Exteriores da Inglaterra. Espera-se a formação de uma comissão anglo-franco-americana depois da assinatura do tratado italiano, a fim de investigar o probleme das antigas colonias italianas.

FRIO EM BERLIM

A temperatura em Berlim caiu para 15 graus abaixo de zero, na noite passada, causando o fechamento de dezenas de fabricas industriais do norte e provocando lentidão maior na distribuição de generos alimenticios. As autoridades puseram á disposição do publico 136 salões aquecidos, onde os berlinenses podem aquecer-se contra os rigores do frio das 9 ás 20 horas. A onda de frio e escassez de carvão que se sente agudamente ha um mês levaram ao desemprego novos contingentes de operarios em diversas zonas.

EXPEDIÇAO

Apesar da temperatura glacial, o capitão do "Mont Olympus", permaneceu ontem sobre a ponte de comando, dando ordens em voz alta, enquanto a barca avançava abrindo caminho entre blocos de gelo. As más condições atmosfericas continuam impedindo a busca do avião que se perdeu a 30 de dezembro, com 9 tripulantes. O grupo oriental da expedição Byrd enviou ontem outro avião de exploração, porem meia hora mais tarde ordenou seu regresso devido ao mau tempo.

OS COMUNISTAS SEMEIAM ÓDIO NA AMÉRICA DO SUL

SENSACIONAL DECLARAÇÃO DO EX-CHANCELER PADILHA EM CLEVELAND

CLEVELAND, 9 — (Por Dick Dugan, da United Press) — O ex-ministro das Relações Exteriores do Mexico, dr. Ezequiel Padilla, manifestou que os comunistas "estão empregando todos os meios ao seu alcance para criar odio na America Latina contra os Estados Unidos".

Discursando durante o banquete inaugural da 21ª reunião anual do Conselho de questões mundiais do Instituto Cleveland, o dr. Padilla pronunciou-se em favor da "comunidade universal das nações" e afirmou que "para fazer frênte ao repto comunista, que promete liberdade economica ao preço da liberdade, a democracia deve responder com liberdade e segurança". Acrescentou que "no seu primeiro ano de existencia, as Nações Unidas fizeram grandes conquistas no terreno da paciencia, resistencia e orientação publica".

Prosseguiu o dr. Padilla: — "Se não quisermos retroceder ao tempo das cavernas, devemos encontrar bases firmes e solidas para a paz permanente. Sem um sistema legal universal, prevalecerão eternamente a anarquia internacional e a ameaça de guerra".

Disse que, durante a guerra, as esperanças da humanidade repousaram sobre uma nova organização das nações, e observou que uma lei de nações e liberdade não pode convir com o totalitarismo. A este respeito, mencionou especificamente a União Sovietica como nação não democratica.

"Isto não significa necessariamente um conflito armado", disse o dr. Padilla, "mas seria uma cegueira ignorar que no mundo se trava uma guerra de ideologias: uma guerra cheia de perigos, pois está sendo travada com desvantagem para as democracias". Acrescentou que tanto aqui neste continente como na Europa "sabemos o impraticavel que é a propaganda comunista" e continuou dizendo que "a historia se escreve com a fé dos povos. E' a fé que faz triunfar. A cooperação total e a liberdade devem marchar unidas. A liberdade necessita cada dia de uma defesa coletiva".

O dr. Padilha concluiu dizendo: — "A democracia venceu a guerra e ganhará a paz. Esta grande nação foi o arsenal da guerra. E agora o arsenal da paz, não só por seus elementos materiais mas tambem pelos valores espirituais que constituem as esperanças e as aspirações do mundo".

O dr. Wellington Koo, embaixador da China em Washington, disse que atualmente prevalece na China a tendencia para a unificação dos elementos comunistas mais moderados com o governo. Em entrevista concedida antes do banquete inaugural, o embaixador Koo declaru que o povo chinês se congratulava com a designação do general Marshall para o cargo de Secretario de Estado, visto como tambem conhece o Extremo Oriente. Ao ser ferida a questão do fracasso da missão declarou que o povo chinês se con- embaixador Koo declarou que o general Marshall consegui realizar tudo o que era possivel realizar nas circunstancias dificeis existentes. Acrescentou que o general Marshall tinha diante de si uma situação que exigia cooperação de todos os partidos da China e como os comunistas.

SE HOUVER TENTATIVA BRITANICA PARA DIVIDIR A PALESTINA

JERUSALEM, 9 (Por Eliav Simon, correspondente da "U. P.") — O comandante em chefe do exercito clandestino arabe, "Najada", declarou que qualquer tentativa britanica para pôr em pratica o plano de divisão da Palestina será o sinal para uma declaração de guerra imediata das suas forças arabes.

O lider arabe, M. Nimmer Hawari, anunciou em Jaffa que transferirá o seu quartel general para "alguma parte da Palestina do norte".

Interpelado sobre se o "Najada" entrará em ação, Hawari declarou: "isso acontecerá no momento em que acharmos que qualquer provocação ou situação ameaça futuro deste país. Estamos preparados para combater por todos os meios á nossa disposição, para defender a nossa patria".

Em entrevista exclusiva perguntamos a Hawari qual a solução final que ele prevê para Palestina.

"Não acreditamos que os ingleses levem a sério um plano de partilha para resolver o problema" respondeu: "Sabem que lutaremos imediatamente se o executarem. Creio que os ingleses são bastante inteligentes para não grangear a hostilidade das nações arabes. Precisam da nossa amizade. O que provavelmente acontecerá é que os ingleses manterão o "status quo" — a mais querida instituição para a Grã-Bretanha. Dexarão que arabes e judeus fiquem á procura da amizade britanica. Tal solução conduzirá naturalmente a temiveis incidentes entre arabes e judeus, que permanecerão em suas atuais posições. Nenhum dos dois grupos governará. A Grã-Bretanha continuará ocupando o país".

Desmentindo que o seu exercito á notdosrMBMB M BM M F F tenha cooperado com o Alto Comitê Arabe, declaru: "Agimos ao nosso modo, para alcançar objetivos militares. O nosso lema é: os países arabes para os arabes. Não aguardamos instruções nem ajuda de qualquer circulo ou país vizinho, mas encaramos o Muft Haj Amin Husseini como o nosso unico chefe, cujas ordens são extensivas a todos nós".

Hawari duvida que a proxima conferencia de Londres sobre a Palestina produza uma solução, pois a "intenção dos ingleses, com esse conclave, é ganhar tempo".

Acrescentou que os arabes devem resolver a questão sem ajuda externa e pôs em duvida a justiça da politica britanica, declarando "Não creio que haja justiça na politica que hoje considera certo o que será errado amanhã. A politica britanica, como é seguida hoje, sofre influencia da propaganda judia".

Hawari declarou que os ingleses tomarão novas medidas contra os extremistas judeus, similares ás que foram adotadas contra os arabes, durante as revoltas de 1936-1939, em que "nossas casas foram destruidas, nossas aldeias incendiadas, seus habitantes multados coletivamente e nossos melhores homens levados para campos de concentração".

NULO O REGISTRO DE HUGO BORGHI

(Conclusão da 1a. pág.)

Apoiará ou não o sr. Vargas a candidatura Ademar de Barros?

Sobre essa hipotese, o sr. Segadas Viana, toma ares solenes, e diz ao deputado Plinio Barreto que "sim" e ao deputado José Armando Afonseca que "não" — Emulo de Getulio, alguem comenta.

Nem essa hipotese, ou nenhuma outra, sobreleva de importancia á que gira dentro de um entendimento com o ex-ditador, para o seu apoio respectivo á candidatura Mario Tavares.

E isso porque, muito embora a gravidade do momento, essa idéia vai encontrando repulsa consciente e energica da parte dos elementos pessedistas mais esclarecidos.

Essa repulsa encontra justificação no proposito do ditador continuado e renovado, de lançar a confusão politica — o que, obviamente, anula qualquer garantia nessa mesma aproximação.

Nesse sentido, são lembradas as ultimas atitudes do ex-ditador, todas elas correndo para o mesmo escoadouro da aludida confusão.

No Rio Grande do Sul, quinze dias bastaram para o "senador" Vargas passar-se de um pronunciamento neutro, entre as candidaturas Valter Jobim e Alberto Pasqualini, para outro pronunciamento totalmente diverso, por isso que favoravel a este ultimo.

Neste caso gaucho, está compreendida outra confusão, a do "senador" eleito pelo PSD que abandona seu partido para ficar com o PTB.

De igual forma, em celebre entrevista, o sr. Getulio Vargas admitiu que a finança internacional havia influenciado as nossas Classes Armadas para a sua deposição, a 29 de outubro. Logo em seguida, desmentiu-se a si proprio.

E se assim é no campo politico, muito mais extensa ainda é a discordia lançada pelo ex-ditador entre o capital e o trabalho. Aí está toda sua demagogia social dos seus ultimos discursos, numa prova irrefutavel do seu proposito de manter o estado de insatisfação das classes trabalhadoras, como o caldo de cultura apropriado para o seu possivel beneficio próprio.

Essas considerações levaram um deputado a pronunciar-se:

— Seria melhor que o ex-ditador metesse o rabo entre as pernas e deixassé o pais em calma.

Ao que outrem respondeu:

— Não, isso só serve para comprovar que antes de esgotado o prazo para substituição das candidaturas, ninguem arrancará uma palavra do ex-ditador.

FRENTE UNICA

No que concerne á possibilidade da frente unica, democratica, em São Paulo somente hoje — e retificamos as noticias opostas — deverá terminar o prazo para substituição das candidaturas.

A lei eleitoral vigente estabelece no — "Art. 39 — Somente podem concorrer ás eleições candidatos registados por partidos ou aliança de partidos. Artigo 40 — Faz-se o registo dos candidatos até 15 dias entes da eleição". E, a seguir ainda dispõe: "Art. 41 — Pode qualquer candidato, até 10 dias antes do pleito, requerer, em petição com firma reconhecida, o cancelamento do seu nome do registo. § 1.° — Desse fato, o presidente do Tribunal dará ciencia imediata ao partido, ou á aliança de partidos, que tenha feito a inscrição, ficando salvo ao partido, ou á aliança de partidos, dentro de 48 horas depois de recebida a comunicação, substituir por outro o nome cancelado."

Interpretando esses dispositivos legais, o professor Nestor Massena nos fez as seguintes declarações:

— Para as eleições do próximo dia 19, o décimo dia antes do pleito, ou do dia do pleito, é o dia 10 — a saber 10, primeiro; 11, segundo; 12, terceiro; 13, quarto; 14, quinto; 15, sexto; 16, sétimo; 17, oitavo; 18, nono; e 19, décimo. Assim, até o dia 10, inclusive, é licito aos candidatos cancelar os seus registos, sendo licito aos partidos substituir o nome cancelado dentro de 48 horas depois de recebida a comunicação desse cancelamento, que lhes será feita pelo Tribunal Regional Eleitoral depois de dela tomar conhecimento.

FALA O MINISTRO

Sobre os entendimentos pessedistas e udenistas, o ministro da Justiça, sr. Benedito Costa Neto, declarou a um vespertino:

— As negociações entre o PSD e a UDN foram suspensas ontem á noite, mas prosseguirão...

FALA A UDN

Sobre o mesmo assunto, o sr. Paulo Nogueira, presidente interino da UDN, acentuou que seu partido, para o sr. Mario Tavares, não irá; já outro pessedista será diferente...

Esse o resumo da momentosa questão politica de S. Paulo.

ULTIMA HORA

Chegou, ontem, a esta capital, o sr. Ugo Borghi que, imediatamente, levou a efeito uma reunião do partido.

Ao final dessa reunião, teria ficado assentado que os próceres trabalhistas se entenderiam hoje, com o sr. Vargas, para ulterior decisão sobre o caso paulista.

Não Era o Zé da Ilha

As primeiras horas da manhã de hoje, o Boulevard 7 de Setembro viveu momentos inolvidaveis. Um guarda que por ali rondava vendo o "Zé da Ilha" passar de cabeça baixa, o chapeu sobre os olhos, não discutiu e sacando da sua arma apontou-a para o individuo, dando-lhe a seguir voz de prisão. O camarada protestou, e fugiu. O policial o seguiu e instantes depois acompanhado por grande massa popular o prendeu e conduziu a delegacia do 18.° distrito.

Na delegacia o comissario Cicero apurou que o "camarada" preso era José Rosa dos Santos, preto, de 20 anos, empregado em uma colchoaria e residindo á rua Senador Nabuco n.° 372.

1 Milhão de Cruzeiros Para Combater o Tifo

O prefeito assinou, ontem, os seguintes decretos: abrindo um credito extraordinario de Cr$. . 1.000.000,00, para ocorrer ás despesas que se fizerem necessarias ao combate do surto de febre tifoide.

"Se Ninguem Quer Ser "Oposição", a Esquerda Democrática Será o Partido da Oposição"

O Legislativo

DA BANCADA DE IMPRENSA — Bonde Errado

(Pelo cronista parlamentar do DIARIO CARIOCA)

Houve sessão no Senado — um acontecimento, por este principio de ano. E um fato pouco comum digno de ser mencionado imediatamente: o sr. senador Atilio Vivaqua mudou de partido. Não é mais do P.S.D. o representante capixaba e sim do P.R., que ganhou suavemente uma cadeira na Camara Alta e um representante pelo Espirito Santo, o que no pleito de 2 de dezembro não conseguira.

CANDIDATOS E SINDICATOS

O sr. Hamilton Nogueira, endossando as conclusões de um trabalho preparado por um dos departamentos técnicos da U.D.N., levantou a questão da incompatibilidade dos candidatos á vereança que são diretores de sindicatos. A incompatibilidade está na Consolidação das leis trabalhistas. Mas, bem examinado o caso, não é bem na Consolidação, e sim nas resoluções de um congresso sindical.

Daí parecem deduzir tanto o departamento técnico udenista quanto o senador pelo Distrito Federal que teria sido mal concedido o registo daqueles candidatos, feito pelo Partido Comunista em alguns casos, e pelo Partido Trabalhista, em outros.

CONFUSOES

Depreende-se do discurso do sr. Hamilton Nogueira que s. excia. foi induzido a erro pelo departamento técnico de seu partido. Na argumentação desenvolvida salta aos olhos a confusão das noções perfeitamente distintas de incompatibilidade e inelegibilidade. E outra, maior ainda, entre os efeitos da lei eleitoral e dos dispositivos constitucionais, com o das leis trabalhistas.

As inelegibilidades para as eleições do dia 19 são as que constam do Ato das Disposições Transitorias, art. 11, paragrafo 7º, e entre elas não se encontram as que citou o sr. Hamilton Nogueira, nas aguas dos seus técnicos.

O EFEITO DA PROIBIÇÃO

Quanto á proibição das leis trabalhistas, não se refere, nem mesmo a resolução do congresso a que se reportam os udenistas, á apresentação e ao registo de candidaturas. O que proibem é o exercicio cumulativo do cargo de direção sindical com o de qualquer mandato eletivo. Essa proibição, entretanto, não opera efeito antes de diplomado o candidato. E de toda evidencia não anula a eleição, mas apenas poderá importar, e efetivamente importa, na perda do cargo de direção que o representante do povo até aquele momento exerça no sindicato.

NUM COPO DAGUA

Em torno disso não ha duvida ou dificuldade razoavel, e o sr. senador Hamilton Nogueira, de bonde errado, foi conduzido a levantar uma tempestade num copo dagua. S. excia. que é, antes de tudo, homem probo e digno, incapaz de persistir num equivoco por mero capricho, certamente não insistirá no seu ponto de vista, a respeito do qual não faltará quem o esclareça. Seu espirito de retidão não lhe permitiria manter uma atitude falsa, por interesse de partido — no caso, mal entendido interesse, pois o verdadeiro, de todos os partidos, é o fiel cumprimento das leis. E o sr. Hamilton Nogueira, embora partidario, só faz honra ao seu partido, sendo principalmente um senador da democracia e da Republica.

A CAMARA

Os Acontecimentos Políticos do Rio Grande do Norte

EM FOCO A LEI ORGANICA DO DISTRITO FEDERAL — FACCIOSISMO POLITICO DAS AUTORIDADES GOIANAS

Com a presença de 37 deputados, teve inicio, ás 14 horas, a sessão de ontem da Camara dos Deputados, sob a presidencia do sr. Honorio Monteiro. Lida a ata da sessão anterior e aprovada sem discussão, foi feita a leitura do expediente.

ASSASSINADO UM PROCER UDENISTA NO RIO GRANDE DO NORTE

O sr. José Augusto, levou ao conhecimento da Camara os fatos verificados no Rio Grande do Norte, dos quais resultou a morte do sr. Aristides Hortencio da Costa, delegado eleitoral da UDN, em Pedro Velho, assassinado pelo sr. Orlando Azevedo, presidente do PSD, naquela localidade. O deputado udenista expõe numerosos documentos, verberando a cumplicidade de autoridades do seu Estado. Em aparte, o sr. Prado Kelly afirmou ao sr. José Augusto a solidariedade da bancada udenista.

O orador, após afirmar que o presidente da República não atendera aos apelos anteriores no sentido de prevenir fatos mais graves, terminou responsabilizando-o pelos acontecimentos no Rio Grande do Norte. Na mesma tecla de violencias, insistiu o sr. José Candido, expondo á Camara fatos de tal natureza, ocorridos no Piauí.

AS DECLARAÇÕES DO MINISTRO DA JUSTIÇA

Ocupou a tribuna o sr. Mauricio Grabois, condenando a declaração do ministro Costa Neto, sobre a ilegalidade do Partido Comunista. O sr. Hugo Carneiro aparteou, acentuando que o ministro emitira uma opinião pessoal. O orador alongou-se, comentando os acordos do seu partido. Em aparte, o sr. Aureliano Leite declarou que continuava e achava um mau negócio para os comunistas, o acordo com o sr. Ademar de Barros, em São Paulo.

CONTRA O DISCURSO DE PRESTES

O sr. Medeiros Neto foi á tribuna. Leu um telegrama de Alagoas, verberando as acusações do sr. Carlos Prestes ao general Góis Monteiro e ao sr. Guedes de Miranda, interventor federal naquele Estado. Defendeu o general Góis, atacando em seguida o comunismo. Terminou declarando que apoiaria os comunistas que se quisessem converter á democracia.

A LEI ORGANICA DO DISTRITO FEDERAL

Foi á tribuna o sr. José Romero para retificar palavras do sr. Vieira de Melo, a respeito do andamento da Lei Organica do Distrito Federal. Houve uma troca de violentos apartes, entre os dois parlamentares citados e o sr. Plinio Barreto que, mais calmamente, procurou colocar a questão nos seus devidos termos. O sr. Vieira de Melo frisou a complexidade do trabalho, declarando ter-se visto obrigado a elaborar um substitutivo, em vista dos erros contidos no ante-projeto de autoria do sr. José Romero. Esclareceu ainda que o caso está dependendo da Comissão de Constituição e Justiça, cujos membros em sua maioria estão fora do Rio.

REQUERIMENTO AO PODER EXECUTIVO

O sr. Batista Neto ocupou-se do atraso de nove meses dos salarios dos trabalhadores da Companhia Eudoro Prado Lopes, concessionaria da Central do Brasil, do Serviço de Retificação, no trecho de Cruzeiro a Valparaiba. Depois de citar a Consolidação das Leis do Trabalho e de alguns "considerandos" encaminhou á Mesa um requerimento ao Executivo, solicitando informações acerca das medidas tomadas a respeito.

(Conclue na 8ª pag.

O SENADO

Respondido o Pedido de Informações Sobre a Senatoria de Porto Alegre

TROCOU O PSD PELO PR O SR. ATILIO VIVAQUA

Finalmente houve numero regimental para abertura da sessão no Senado, ontem. O presidente da Mesa, sr. Melo Viana, ás 14 horas convocou os senadores presentes, iniciando os trabalhos com a leitura de três atas de sessões anteriores, inclusive de duas que não chegaram a ser abertas, sendo aprovadas sem discussão.

O EXPEDIENTE

O expediente, lido a seguir, constou do seguinte: mensagem do presidente da República, encaminhando as informações solicitadas pelo sr. João Vilasboas, prestadas pelo Ministério da Fazenda; oficio do ministro da Educação, remetendo as informações solicitadas pelo sr. Hamilton Nogueira, sobre a organização do sanatório de Belém, em Porto Alegre; oficio do embaixador do Brasil no Chile, agradecendo a remessa de exemplares da Constituição; do presidente do Sindicato de Contabilistas de S. Paulo, enviando o manifesto dos contabilistas aprovado pela segunda Convenção Nacional de Contabilistas, realizada na capital do mesmo Estado; do Superintendente da Organização Henrique Lage, convidando os senadores para a solenidade de entrega á Marinha de Guerra do caça-submarinos "Pirambu" e lançamento ao mar do "Pirajú"; abaixo assinado das mulheres de Bebedouro, em São Paulo, solicitando medidas em beneficio dos ferroviarios da "São Paulo-Goiaz"; do presidente do Tribunal de Justiça do Distrito Federal, comunicando sua eleição para o bienio 1947-1948; do senador Atilio Vivaqua, comunicando haver passado a figurar na lista partidaria do Senado o Partido Republicano.

CANDIDATOS COMUNISTAS E TRABALHISTAS INCOMPATIVEIS

O sr. Hamilton Nogueira pediu a palavra, a seguir, para ler um comunicado do Departamento Trabalhista e das Profissões Liberais da UDN, apontando candidatos comunistas, trabalhistas e do PRP que se encontram incompativeis para as eleições de 19 de janeiro, em virtude de dos cargos que exercem nas diretorias de diversos sindicatos. Em outro local damos noticiário mais destacado do seu discurso.

Declara o Sr. J. Mangabeira, Presidente e Candidato a Senador da E. D.

Definindo a Posição do Partido em Face da Questão Social, do Governo, dos Demais Partidos e dos Catolicos— Porque Desligou-se da UDN e Porque Não Ataca o PCB

Iniciando a entrevista coletiva que ontem concedeu á imprensa, na dupla qualidade de presidente da Comissão Nacional da Esquerda Democratica e candidato deste partido á 3.ª senatoria pelo Distrito Federal, o sr. João Mangabeira explicou que a mesma havia nascido da solicitação simultanea, por parte do DIARIO CARIOCA e da "Folha Carioca", de uma ampla definição da corrente partidaria, assim como do candidato, em face da atualidade politica nacional. Dada a simultaneidade do pedido e coincidencia dos objetivos, decidiu-se dar um carater de entrevista coletiva á declaração, para o que se serviu do questionario já apresentado por esta folha como nucleo da mesma, e digindo-a por escrito para uma mais completa fixação do pensamento partidario da E. D.. Lia assim, a seguir, dito documento, prontificando-se a, em seguida responder oralmente a qualquer pergunta ou esclarecimento que lhe fosse solicitado, como fez efetivamente.

A ESQUERDA DEMOCRATICA E O PARTIDO DA OPOSIÇÃO

Leu a seguir o texto da primeira pergunta:

— Antes de tudo, se for eleito senador, qual será a sua atitude, e portanto a da Esquerda Democratica, em face do Governo?

E em seguida o da resposta:

— A Esquerda Democratica é e quer ser um partido de oposição, no mais alto sentido da palavra. Isto é, sem ligações sem alianças com o governo. Dar-lhe-á gratuitamente o apoio a todos os atos governamentais que corresponderem aos interesses do povo ou ao programa do partido.

Não tem contudo para com ele complacencias e não lhe abre nenhum crédito. Todavia não o combaterá a todo transe, por um sentimento de animadversão irredutivel, como o fazem os antigos partidos de oposição, sem outro programa senão o da conquista dos postos do poder.

A Esquerda Democratica é e será sempre, do atual governo, um fiscal justo, severo e vigilante. Nada mais, nada menos. Eis a linha do Partido, e a minha no Senado, se para ele for eleito.

Somos e queremos ser, repito, e penso que somos o unico partido a se expressar desta maneira — um partido de oposição. Não somos partido de coalizão nem de união nacional. O Brasil não se encontra a pique de naufragio, nem á beira da guerra, impondo a união nacional dos grupos mais antagonicos ao redor do Governo, como expressão politica da Pátria. Ao contrario: para a pratica da verdadeira democracia é vital que haja o contraste do governo pela oposição. A Esquerda Democratica não se apressa. Não tem data marcada para assumir o governo. A ele só quer ir para executar o seu programa. Não nos amedrontam... com a palavra oposição. Porque a Esquerda, que é um partido democratico e socialista, ou melhor — que é o partido democratico socialista do Brasil — se opõe fundamentalmente ao programa e ás praticas do atual Governo. Se ninguem quer ser "oposição", a Esquerda Democratica será o partido de oposição. E eu, se for eleito, serei seu senador — o senador da oposição. De uma oposição justa e democratica, na defesa da liberdade, da Justiça social e das reivindicações das massas populares. E só mudarei de posição, quando um governo quiser executar, ao menos em parte, o programa da Esquerda Democratica. Para isto, o governo terá de enfrentar os poderosos, os que realmente são os "donos" do poder e que, dentro de suas fortalezas financeiras, dominam de fato, e até do estrangeiro, a fragil maquina administrativa dos paises de economia semi-colonial. A objetivo tal não se propõe o atual governo. O seu programa social limita-se por ora a inaugurar tanques de lavar roupa, enquanto, por outro lado, falta agua para se tomar banho. Mas a inflação aumenta e com ela cresce a miséria. Talvez por isto mesmo o governo projeta mudar a capital para o deserto,

(Conclue na 8ª pag.

O sr. João Mangabeira, ladeado pelo sr. Eliezer Magalhães, vice-presidente do partido, e pelo nosso companheiro Pompeu de Sousa, candidato a vereador pela E. D., concede sua entrevista coletiva. — (Foto Cardia — D. C.)

A POLÍTICA

O Cardeal Mota Confirma a Posição da Igreja em Face da Aliança P. S. P. — P. C. B.

Novas Declarações do Ministro da Justiça — Opressão na Paraiba — O Presidente da Republica e os Acontecimentos no R. G. do Norte

S. PAULO, 9 (Asapress) — A reportagem esteve no palacio S. Luiz, para ouvir as palavras do cardeal-arcebispo dom Carlos Carmelo de Vasconcelos Mota. O ilustre prelado concedeu á imprensa as seguintes declarações a respeito da carta do sr. Ademar de Barros:

"A carta não altera, de modo nenhum, a posição oficial da Igreja em face da frente comum cristã contra ela pela aliança entre dois partidos politicos.

Não importam os sentimentos subjetivos dos contratantes. O que importa é a objetividade social representada por um pacto anti-cristão.

Não tenho elementos para informar quanto a outros Estados. Mas em relação a Minas Gerais, posso afirmar, sem receio de contestação, ser falsa a aliança da UDN com o PCB, alegada na carta. Se as outras argumentações tiverem a mesma base, o leitor pode bem tirar as suas conclusões.

Quanto ao que passa em outras dioceses, nenhuma influencia tem sobre o governo da arquidiocese de S. Paulo. Cada bispo governa a sua diocese com plena responsabilidade, com plena autoridade, segundo a sua propria consciencia.

E' preciso distinguir aliança entre partidos e apoio de um partido a outro. No primeiro caso, a responsabilidade é de ambos, e no segundo a responsabilidade é de um só. Mais uma vez o arcebispo afirma que a Igreja não combate nomes. Combate erros e crimes de pessoas. E não se pode negar á Igreja, e nem á Patria, como sociedade, o direito sagrado da legitima defesa, reconhecido mesmo á pessoa particular de cada um de seus suditos".

Serviço Social da Indústria

Carta Dirigida ao Jornalista Carlos Lacerda.

Em artigo assinado o sr. Carlos Lacerda afirmou, pelo "Correio da Manhã" que o Serviço Social da Industria (SESI) criado em junho e regulamentado em julho de 1946, já havia arrecadado mais de trezentos milhões de cruzeiros e aplicando recursos em finalidades estranhas aos seus objetivos. A bem da verdade e para evitar confusões o SESI, que é custeado exclusivamente pelos empregadores da industria e que arrecada as contribuições através dos institutos de previdencia social, diretamente recolhidas ao Banco do Brasil, enviou ao referido jornalista a seguinte carta:

"Na qualidade de diretor do Departamento Nacional do Serviço Social da Industria, venho prestar-lhe alguns esclarecimentos, em face do "post-scriptum" ao seu artigo publicado no "Correio da Manhã" de 1.º do corrente.

O Serviço Social da Industria, criado pelo decreto-lei n. 9.403 de 25 de junho de 1946, resultou de um apelo dirigido pelos industriais de todo o Brasil ao sr. presidente da Republica com o objetivo de prestar assistencia social ao trabalhador industrial sob todas as normalidades. Ele não teve, como não tem, o objetivo ostensivo de combater o Partido Comunista Brasileiro; mas se, propiciando aos operários uma assistência eficiente e condigna, importa isso em livrá-los de quaisquer doutrinas malsãs, não resta duvida de que o SESI poderá prestar um grande beneficio ao nosso país.

Não é exato que, até hoje, a arrecadação desse organismo ascendeu a cerca de trezentos milhões de cruzeiros. A safra arrecadada não passou, até agora, de vinte e sete milhões, quantia muito abaixo do montante a que V. S. se refere. Esse dinheiro tem sido aplicado, estritamente, nas finalidades legais da instituição.

Funcionam, já no territorio nacional, setenta e quatro armazens de fornecimento de alimentos e artigos de primeira necessidade ao operário pelo preço de custo do produtor. Organizam-se, tambem, em todo o país, cooperativas de consumo dos trabalhadores com o apoio financeiro do SESI, sendo que algumas já de portas abertas. O plano de assistência médica passará a ter execução a partir de 1.º de março proximo futuro.

"Já estão em funcionamento atividades do SESI nos Estados de São Paulo, Minas Gerais, Pernambuco e Rio Grande do Sul e já em vias de funcionamento imediato aqui no Distrito Federal.

Logo que o SESI foi constituido, o presidente da Confederação Nacional da Industria que se ausentava para a Europa, a fim de representar o Brasil na Conferencia da Paz, conforme V. S. sabe de ciência própria, designou uma comissão para estudar a sua estruturação e planejamento, da qual faziam parte as seguintes pessoas: Cel. Antonio José Coelho dos Reis, representante do Ministério da Guerra; dr. José Soares Maciel Filho, presidente do Sindicato das Industrias de Fiação e Tecelagem do Rio de Janeiro; dr. Paulo Accioly de Sá, presidente da Associação Brasileira de Normas Técnicas (suplente de deputado pela UDN); dr. Mario Leão Ludolf, do Conselho Diretor da Federação das Industrias do Rio de Janeiro e membro do Conselho Nacional do Petroleo; dr. Gastão de Brito, membro do Conselho Diretor da Confederação Nacional da Industria; dr. Joaquim Faria Góis Filho, diretor do Departamento Regional do SENAI no Distrito Federal e dr. Plinio dos Reis Catanhede, ex-presidente do Instituto de Aposentadoria e Pensões dos Industriários.

Essa comissão integrada de pessoas competentes e idoneas elaborou um trabalho notavel já em plena execução.

Como se vê, o SESI não foi entregue, durante a ausencia do diretor do Departamento Nacional, a quem quer que seja, em carater pessoal: êle esteve sob a direção do substituto legal do presidente, sem qualquer ingerência na sua administração, da comissão referida.

É destituida, tambem, de fundamento a afirmativa de que o SESI se transformou no financiador de contas estranhas e que concorreu para a publicação das noticias referentes á posse do dr. Roberto Simonsen, na Academia de Letras.

Repetimos que os recursos do SESI têm sido, estão sendo e serão aplicados, rigorosamente, na consecussão das suas finalidades regulamentares.

V. S. deve saber que o SESI se tem recusado, do modo categórico a auxiliar quaisquer empreendimentos de natureza politica, ou eleitoral, em beneficio de quem quer que seja.

O Serviço Social da Industria tal como o SENAI, representa conquista do empregador brasileiro em favor dos seus operários. As atividades produtoras verificaram que lhes cabe, quer no setor da aprendizagem industrial, quer no setor da assistência social, uma ingerencia direta e eficiente, pois, só desse modo, será possivel trabalhar mais rapidamente, em favor dos interesses da coletividade e do congraçamento do capital e do trabalho.

O SENAI está aí produzindo já frutos magnificos; e o SESI, que apenas se inicia, dentro de pouco tempo terá propiciado ao nosso trabalhador elementos que lhe proporcionem uma vida mais digna.

Esperamos que V. S., a bem da verdade, dê publicidade a esta carta a fim de que o publico, dela inteirado, possa julgar, com justiça, o industrial brasileiro. Atenciosamente. — (a.) — Euvaldo Lodi".

O SR. BENEDITO COSTA NETO VOLTARA A S. PAULO

O sr. Benedito Costa Neto, ministro da Justiça, regressou, ontem, de S. Paulo. Ás 14 horas, chegou ao seu gabinete de trabalho, recebendo, tempos depois, os jornalistas credenciados em seu gabinete, para cumprimentá-los. O sr. Costa Neto demorou-se em palestra com os representantes da imprensa, não fazendo, entretanto, declarações politicas.

Apenas reiterou suas afirmativas já amplamente divulgadas de que as eleições não serão adiadas e que não existe nenhum movimento nesse sentido. Aliás a iniciativa de adiamento do pleito deveria partir do poder legislativo e não do poder executivo. Mas, mesmo no poder legislativo, nada ha sobre o adiamento.

O ministro anunciou, a seguir, sua proxima visita a S. Paulo. Domingo proximo, de avião, seguirá para S. José do Rio Preto. Ali presidirá a uma convocação de todos os chefes politicos e prefeitos da zona da Alta Araraquarense. A reunião não tem carater politico-partidario. Prende-se á organização de um plano para realização dos melhoramentos de que a região necessita, com a inversão das rendas que a nova distribuição de rendas da Constituição proporcionou aos municipios. Terça-feira regressará ao Rio.

OPRESSÃO NA PARAIBA

As violências ocorridas em alguns Estados vem criando sérias dificuldades á campanha eleitoral. Ontem o sr. Paulo Nogueira Filho, presidente em exercicio da U. D. N., recebeu do deputado Fernando Nobrega o seguinte telegrama, solicitando providencias no sentido de ser garantida a lisura do pleito de 19 de janeiro na Paraiba:

"O Tribunal Eleitoral daqui, em face da situação vexatória em que se encontra a nossa terra, resolveu hoje, em sessão extraordinaria, telegrafar ao presidente do Tribunal Superior no Rio, solicitando garantias efetivas para o pleito de 19 de janei-

(Conclue na 8ª pag.

Diario Carioca

S. A. DIARIO CARIOCA

Diretoria: Horacio de Carvalho Junior, presidente; Danton Jobim, secretario; Martins Guimarães, gerente

PRAÇA TIRADENTES, 77 — Telefones: Direção: 22-3923 e 22-1785; Secretaria: 42-5571; Redação: 22-1559; Gerencia 22-3035; Publicidade: 22-3018; Oficinas: 22-0824

NUMERO AVULSO: Cr$ 0,50; aos domingos, Cr$ 0,50. Por avião, Cr$ 0,60; Assinaturas: anual, Cr$ 90,00; semestral Cr$ 50,00

SUCURSAL EM SÃO PAULO
Rua Conselheiro Crispiniano, 40-6º — Tel: 6-4564

ANO XX 10—1—1947 N. 5.688

A Nossa Opinião

QUE TRISTEZA

O "Estado de São Paulo" acaba de publicar uma longa biografia do professor Mario Schenberg, candidato a uma cadeira de deputado pelo Partido Comunista. Não sabemos se se trata de matéria paga. Não existe, ali, nenhum sinal caracteristico, sendo, por isso, de estranhar que aqueles nossos conspicuos colegas, de tradições conservadoras na imprensa paulista, tenham emprestado sua solidariedade a uma estirada biografica, terminando com estas palavras: "Foi recebida com simpatia, por todas as correntes democraticas, o lançamento da candidatura de Mario Schenberg para a deputação estadual. Mesmo os que não partilham de suas convicções politicas compreenderam que a presença de uma personalidade nacional como Mario Schenberg na Assembléia Estadual só poderia representar uma vitoria para a democracia e um beneficio geral para a coletividade, que muito pode esperar de sua inteligencia, honestidade e zelo infatigavel". No meio do artigo biografico ainda se diz que o sr. Mario Schenberg, "apesar de suas grandes realizações, que o tornaram um cientista mundial antes dos trinta anos, sempre sentiu vivamente os problemas sociais e politicos do Brasil e do mundo. Sua atitude nunca foi a de um espectador, batalhando sempre pela causa da democracia." Pelo que se publica no "Estado", trata-se de um novo Einstein. Mas, evidentemente, não queremos contestar o valor intelectual do professor Mario Schenberg. E, tambem, que a presença numa assembléia legislativa de um cientista como o descreve "O Estado" honraria o partido que o tivesse elegido.

O que ha de lamentar, em tudo isso, é que um professor de tal porte esteja, em politica, num caminho errado. Porque não se pode admitir que um professor de mérito, cuja reputação já transpôs as fronteiras do país, se submeta ao cabresto de um fanatico como o sr. Luiz Carlos Prestes, ingressando num partido como o comunista. Se o prof. Mario Schenberg, "sempre sentiu vivamente os problemas sociais e politicos do Brasil e do mundo", não seria nas fileiras desse partido que ele iria encontrar soluções humanas e racionais para esses problemas, soluções que não se compadecem com os processos esquematicos do comunismo. De lamentar é ainda que o prof. Mario Schenberg se sujeite a ter como chefes individuos mal alfabetizados, homens que, pelo seu primarismo, são incapazes de conhecer, discutir e esclarecer os grandes problemas do Brasil.

No partido stalinista do Brasil o prof. Mario Schenberg será o que são todos os seus camaradas: um boneco nas mãos do ventriloquo Luiz Carlos Prestes. Será um automato em poder da Comissão Executiva do partido, pois na assembléia, não terá vontade de propria nem iniciativas, não poderá pôr a serviço do Brasil aquilo que se deveria esperar da sua inteligencia e da sua cultura. No dia em que o ilustre professor tentar contrariar as ordens do sr. Prestes ou de quem venha a exercer o seu posto, será sumariamente demitido das funções de deputado, pois, ao assumir a cadeira, deixará, como todos deixam, nas mãos dominadoras do secretario-geral da grei, uma carta, sem data, renunciando ao mandato. E' dessa maneira, preso ao cabresto do sr. Prestes, que o prof. Mario Schenberg irá desempenhar aquele mandato, se fôr eleito pelos adeptos do comunismo. Essa posição de automato ficaria muito bem a certos cavalheiros sem personalidade, mas nunca a um professor e um cientista como, segundo "O Estado", é o sr. Mario Schenberg.

Devemos ainda salientar que esse professor já foi contrario, de inicio, á linha politica do sr. Luiz Carlos Prestes. Estava, então, o sr. Schenberg na plena posse do seu bom senso. Depois, com surpresa geral para os seus amigos, o professor retrogradou e resolveu ir a Canossa e lá bater humildemente nos peitos, para confessar-se culpado e obter assim o perdão do proprietario unico e exclusivo do comunismo no Brasil.

As correntes democraticas do país não viram, nem poderiam ver, com simpatia, o lançamento da candidatura desse professor, pelo P. C. B. Viram-no com tristeza. E só tristeza e piedade pode despertar, de fato, essa demonstração de fraqueza moral.

Palhaçadas

VARIAS zonas da cidade foram ontem invadidas por blocos carnavalescos, com uma grande assuada gritos, etc. Todo mundo pensou que era, realmente, um grito de guerra dos foliões, que ousavam arrostar o calor senegalesco que dominou a nossa bela capital.

Palhaços dançando, orquestras fantasiadas, a turma dançando e pulando ao som das músicas típicas do Carnaval. Mas não eram os adeptos do Rei Momo que se soltavam daquela maneira, nesse nove de janeiro de 1947. Eram os comunistas, que faziam propaganda do seu candidato a senador, um tal João Amazonas.

Realmente, o sistema de propaganda é inédito em nosso meio. Nem mesmo o sr. Barreto Pinto já lembrara de tal recurso para atrair a atenção das massas. O irrequieto deputado de 500 votos deve estar, a esta hora, fulo de raiva por ter sido vencido pelo sr. Prestes. O destino tem dessas coisas...

Os blocos que ontem percorreram a cidade bem mostram a psicologia comunista. Tudo não passa, afinal, de palhaçada...

Candidatos Comunistas e Trabalhistas Incompativeis

(Conclusão da 1ª pág.)

sr. Hamilton Nogueira foi tomada com a denuncia de que varios candidatos ao pleito de dia 19, estão incompativeis, diante da indiferença do ministro do Trabalho e das autoridades eleitorais. Leu, então, o "Alerta Trabalhadores", comunicado do Departamento Trabalhistas e das Profissões Liberais da UDN, que divulgamos abaixo, mostrando que aqueles candidatos, em face do artigo 521, modificado pelo decreto lei 9.502, de 23 de julho de 1946, da Consolidação das Leis do Trabalho, cuja alinea reza: "Proibição de qualquer propaganda de doutrina incompativeis com as instituições e os interesses da Nação, bem como de candidaturas a cargos eletivos estranhos ao Sindicato"; estão incompativeis para disputar as proximas eleições.

NENHUMA PROVIDENCIA FOI TOMADA

Depois de ler o comunicado, o senador Hamilton Nogueira prosseguiu, declarando que até agora nenhuma providencia foi tomada pelas autoridades para fazer valer o preceito da Consolidação. E insuspeito para fazer a denuncia, uma vez que, na greve dos bancarios, embora sabendo que dirigida pelo comunista Luciano Bacelar Couto, esteve ao lado dos bancarios, porque achava que defendia o interesse da classe. Está tranquilo ao condenar a candidatura do sr. Luciano, que é presidente do Sindicato dos Bancarios e que não pode se manter á frente do Sindicato como candidato do Partido Comunista que é.

O Drama Comunista

OS nossos brilhantes colegas do "Correio Paulistano" publicaram uma palpitante reportagem sobre o drama comunista em S. Paulo. O partido stalinista do Brasil, do qual é secretario geral o sr. Luiz Carlos Prestes, deu mais uma prova de que não defende ideais, mas pratica o mesmo sistema politico dos outros partidos. O P.C.B. procurou, por todos os meios, uma tabua de salvação, já que não podia apresentar um candidato próprio ao governo de S. Paulo, pois este não teria a menor possibilidade de éxito.

De inicio, os comunistas procuraram dar apoio ao sr. Almeida Prado, ilustre candidato da União Democratica Nacional. Houve mesmo um encontro do sr. Luiz Carlos Prestes com o sr. Almeida Prado, em Taubaté, e outros entre o sr. Caires de Brito com diversos lideres da U.D.N.. Desses entendimentos, nada conseguiu o P.C.B., porque o sr. Almeida Prado recusou atender ás condições do sr. Prestes. Se os comunistas quisessem votar no seu nome, que votassem. Ele, porém, não poderia ter compromissos morais, nem materiais, com a gente do senador Prestes.

Fracassando a primeira investida, os vermelhos voltaram-se para o sr. Ugo Borghi. Seria um meio de unir a familia proletaria de S. Paulo, dividida entre Getulio Vargas e o magnata falido do algodão. Na residencia do ex-ditador efetuaram-se varios entendimentos, parecendo que o acordo estava definitivamente selado. Acontece, porém, que, ante o perigo da candidatura Borghi, cujo registo ainda depende do processo a ser julgado pelo Tribunal Superior Eleitoral, os comunistas largaram o magnata. Pensaram, então, em candidato próprio. O nome indicado foi o do sr. Caio Prado Junior. O sr. Prestes, porém, empolgado pela campanha da "imprensa do povo", não estava disposto a gastar dinheiro com um candidato do partido.

Só havia dois caminhos: o P. S. D. com o sr. Mario Tavares, ou o P. S. P., com o sr. Ademar de Barros. Com o primeiro, não seria possivel qualquer entendimento. Restava apenas o sr. Ademar de Barros. E como este já tivera, há tempos, lá pelo ano de 1935, ligações secretas com os comunistas, não foi dificil selar o pacto abjeto de que a imprensa tem tratado, nestes ultimos dias.

E assim que o sr. Prestes defende a Democracia e se bate pela transformação dos nossos costumes politicos...

Mauricio de Medeiros — MENTALIDADE NOVA

(Exclusividade do DIARIO CARIOCA)

Os jornais anunciam um entendimento entre o ministro da Agricultura e o da Guerra no sentido de serem propiciados aos recrutas, servindo nas Regiões do interior, ensinamentos de técnica agricola, de modo que a Caserna, em vez de exercer simplesmente o papel educativo geral com a funesta consequencia de atrair o recruta camponês para as cidades, dilate seu benéfico mister, habilitando o seu hospede transitorio a melhor aproveitar de sua vida, consagrada á agricultura.

Isso revela uma nova mentalidade em nosso Exercito e para ela só há louvores a tecer. Já é tempo de nossos dirigentes militares compreenderem que aquele velho papel de instruir o cidadão no manejo do fuzil, nas manobras de direita volver, de marchas aceleradas etc. — é anacronico. Para essa função, não seria necessario compelir todo jovem de 20 anos a prestar serviço militar. Essa instrução, puramente militar, se faz em seis meses e até em menos tempo, segundo a capacidade intelectual do recruta. A Inglaterra não tinha Exercito numeroso. Nem os Estados Unidos. Quando precisaram mobilizar a Nação, estabeleceram centros de instrução militar, onde o bisonho cidadão em menos de 6 meses se transformava em excelente soldado. O de que um Exercito precisa é de quadros especializados, tais como já em 1934 aconselhava o então coronel De Gaulle.

Entre nós, a função principal do recrutamento tem sido a de fortificar corporeamente os recrutas e a de alfabetizar os analfabetos, dando-lhes, ao lado disso, uma consciencia de patria, que as precarias condições de nosso sistema educacional não conseguem, na verdade, assegurar. A caserna disciplina; dá habitos de obediencia; ilustra o espirito nas coisas essenciais e dá a instrução militar. Mas para tudo isso um ano de serviço é demais. Sobra muito tempo. E é então o caso de habilitar o cidadão convocado a melhor exercer sua profissão de civil. Se ele é um lavrador, que aprenda a tirar melhor rendimento da terra. Que aprenda as noções elementares da agricultura e volte ao seu vilarejo capaz de fazer outras coisas além daquelas que aprendeu pela rotina e pelo empirismo. Se é um mecanico, há os corpos motorizados, onde o convocado pode aprender a lidar com maquinas, a corrigir qualquer de seus defeitos, a dirigir um caminhão, etc. No corpo de pontoneiros, ele pode aprender a construir uma ponte, a colocar trilhos de uma estrada de ferro, a preparar o leito para uma estrada de rodagem. Que admiravel Escola passará a ser o Exercito na hora em que, esquecida a preocupação do direita volver, seus habeis oficiais se empolgarem por essa esplendida obra educativa da juventude brasileira chamada ás fileiras!

Não sei se a nova mentalidade do Exercito se deixará levar até esses amplos limites do que se poderia considerar a melhor e mais benefica das atuações das Forças Armadas no país. Mas, pelo menos, o acordo que se noticiou ter sido feito, no que respeita á instrução técnica agricola para os convocados camponeses, representa um grande e louvavel passo no caminho de uma reforma, que pode ser dos mais interessantes efeitos.

Durante a guerra de 914, vendo que poderiamos ser tão uteis aos Aliados se conseguissemos produzir na escala das suas necessidades, lancei timidamente a idéia de aproveitar-se a magnifica mão de obra dos convocados no trabalho da terra e na construção de estradas de rodagem. Houve quem fizesse troças a respeito. Mas, logo que, nas terras de França, as duas frentes adversas se estabilizaram e a guerra parou em escaramuças de trincheira, o Exercito francês criou um Corpo de Agricultores, na retaguarda de suas linhas e esse Corpo constituiu um esplendido recurso para o abastecimento da frente francesa.

Sei bem que há nervos sensiveis que se encrespam quando se cita qualquer coisa da Russia. Mas não há necessidade de copiar o regime comunista para adotar-se o que nesse país se tem feito de bom. Todos os técnicos militares reconhecem que a Russia é hoje uma potencia militar de primeira ordem. Pois bem. Em varias ocasiões, quando as autoridades civis empreendem uma grande obra — desvio de um curso de agua, construção de um aqueduto, construção de uma estrada de valor economico — as autoridades militares colocam á sua disposição os seus conscritos, aos milhares. E por essa forma, uma obra que levaria varios meses e custaria muito dinheiro se realiza em algumas semanas, com grande economia para a coletividade.

Nosso Exercito já tem realizado obras notaveis em materia de comunicações ferroviarias no sul do país. E' uma excelente utilização da mão de obra de que dispõe. A ampliação, agora concertada entre os dois ilustres ministros, é digna de louvores. Talvez assim se consolide, de fato, a nova mentalidade que deve existir no seio do que denominamos as Forças Armadas.

O EXECUTIVO

DADA NOVA REDAÇÃO A VÁRIOS ARTIGOS DO REGULAMENTO PARA O COLÉGIO MILITAR

DECRETOS ASSINADOS PELO PRESIDENTE DA REPUBLICA — NOTICIARIO DOS MINISTERIOS — OUTRAS NOTAS

O presidente da República assinou, ontem, os seguintes decretos:

— Dando nova redação aos artigos 1.º, 12, 13, 50, 51, 54, 55, 56, 60, 61 e 66 do Regulamento para o Colégio Militar.

— Declarando de utilidade publica a desapropriação de um terreno, conhecido sob a designação de "Sitio do Cesario", situado no 2.º distrito do municipio de Resende, Estado do Rio.

— Transformando, na de arquiteto, referencia XXIX, a função de desenhista, de igual referencia, da Tabela Numérica Suplementar de Extranumerario-mensalista do Instituto Nacional de Tecnologia, do Ministério do Trabalho.

NA PASTA DA EDUCAÇÃO

— Nomeando Raimundo Antunes Ferreira, interinamente, professor, padrão J, da Escola Industrial de Fortaleza.

NA PASTA DA AGRICULTURA

— Nomeando Silvino Melo, interinamente, agronomo, classe J.

NA PASTA DO TRABALHO

— Nomeando Francisco José Coimbra e Joaquim Carlos Duprat Cardoso, interinamente, inspetor de seguros, classe I.

NOTICIAS DO CATETE

— O presidente da Republica recebeu, ontem, no Palacio do Catete, para despacho, o sr. Silvio Noronha, ministro da Marinha e Morvan Dias de Figueiredo, ministro do Trabalho.

— Foram recebidos, ontem, no Palacio do Catete, em audiencia, o coronel Raulino de Oliveira, presidente da Companhia Siderurgica Nacional, ministro João Alberto, embaixador William Douglas Pawley, que lhe apresentou monsenhor O'Grady, e o interventor federal em Mato Grosso, sr. José Marcelo Moreira.

— Com a presença do general Eurico G. Dutra e de membros do Gabinete Civil e Militar da Presidencia da Republica e de altas autoridades militares, realizou-se, ontem, pela manhã, na Escola de Estado Maior, uma conferencia pronunciada pelo major Geraldo Côrtes sôbre problemas de segurança nacional.

— Esteve, ontem, no Palacio do Catete, o sr. Edgard de Vasconcelos Abrantes, em visita de agradecimento ao presidente da Republica pela sua nomeação para membro do Conselho Federal de Comercio Exterior.

MINISTERIO DA AERONAUTICA

O ministro Armando Trompowski assinou portaria, exonerando do comando do Centro de Preparação dos Oficiais da Reserva da Aeronautica o coronel av. Francisco Assis Correia de Melo, e nomeando para essas funções o tenente coronel av. Nelson Freire Lavanere Wanderley, sem prejuizo das que atualmente exerce.

— Foram transferidos de quadros do Pessoal Subalterno os sargentos Samuel da Silva Reis e Raimundo Batista Luna, que concluiram com aproveitamento o curso da Escola Técnica de Aviação.

— O ministro deu o seguinte despacho ao requerimento do capitão av. do Q. O. Aux. Hermes da Gama Almeida, solicitando computação de horas de vôo, realizadas como instrutor do Aero Clube do Brasil — "Deferido".

— O ministro deu o seguinte despacho ao requerimento dos segundos tenentes aviadores da reserva de 2.ª classe Heitor Gilberto San Juan e Arlindo Carlos Pinto, solicitando seja tornado sem efeito o seu licenciamento do serviço ativo da FAB — "Indeferido".

— Devem comparecer com a maxima urgencia á Diretoria de Saude, á rua Mexico n. 74, 9.º andar, a fim de tratarem de assunto de seu interesse os candidatos ao concurso de farmaceutico e concurso de enfermeiro.

— O diretor do Pessoal promoveu á graduação de terceiro sargento varios cabos.

— O ministro deu o seguinte despacho ao requerimento do 1.º sargento Rui Barbosa Correia e do 2.º sargento Rolando Marra solicitando cancelamento de punições que lhes foram impostas — "Cancelem-se de acordo com o numero 3 do art. 75 do R.D. Aer.".

— O ministro deu o seguinte despacho ao requerimento do segundo sargento João Huss da Silva Paula, solicitando licença para tratamento de saude — "Indeferido á vista do parecer".

— O ministro Trompowski deu o seguinte despacho ao requerimento do terceiro sargento Djalma da Silva Cruz, solicitando permissão para contrarir matrimonio — "Concedo a permissão".

MINISTÉRIO DA GUERRA

— No salão nobre do Ministério da Guerra, realizou-se ontem, á tarde, a cerimonia de apresentação ao respectivo titular da turma de aspirantes a oficial, declarada no dia 28 de dezembro ultimo, em solenidade realizada na Escola Militar, sediada em Resende.

— Está sendo chamado a comparecer a D 3, da Diretoria de Recrutamento, o aspirante da reserva Guilherme da Silva Duarte, a fim de tratar de assunto de seu interesse. Tambem estão chamados á D 3 da mesma repartição os segundos tenentes Xerxes Tapajós Bentes, Emanuel C. Blum, Eliezer Francisco dos Reis, Luiz Augusto Nunes e Raimundo Nonato de Souza.

MINISTÉRIO DA MARINHA

— O ministro da Marinha resolveu, no interesse do serviço, transferir, para 1948, a matricula no Curso de Comando da Escola de Guerra Naval, dos capitães de fragata Paulo Martins Meira e Augusto Lopes da Cruz e capitão de corveta Fernando Carlos de Matos.

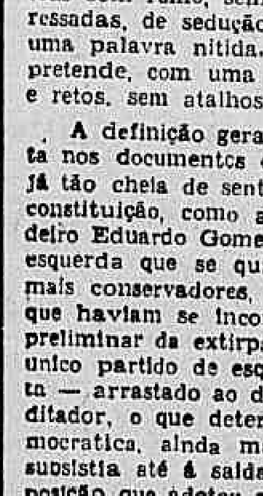

PÉ DE COLUNA

A Palavra Final

POMPEU DE SOUSA

A entrevista do sr. João Mangabeira, definindo sua posição de candidato e a do partido que preside, é um documento da maior importancia dentro da atualidade politica deste país. No meio de tantas vozes, de tantas palavras sem rumo, sem sentido, sem conteudo, palavras interessadas, de sedução, de fascinio demagogico — eis enfim uma palavra nitida, ciente do que diz, consciente do que pretende, com uma definição e um caminho muito claros e retos, sem atalhos nem desvios.

A definição geral da Esquerda Democratica já está feita nos documentos de sua historia, tão recente ainda mas já tão cheia de sentido. Desde o documento inicial de sua constituição, quando, como ala do movimento libertador do brigadeiro Eduardo Gomes, nascida naturalmente dos homens de esquerda que se quiseram assim distinguir dos elementos mais conservadores, quando não francamente reacionarios, que haviam se incorporado ao mesmo movimento geral e preliminar da extirpação da ditadura, e, por outro lado, do unico partido de esquerda então organizado — o comunista — arrastado ao doloroso equivoco da colaboração com o ditador, o que determinou a ruptura da frente unica democratica, ainda mais da frente unica esquerdista, que subsistia até á saida do sr. Carlos Prestes da prisão e a posição que adotou a partir daí publicamente — desde este primeiro documento de sua historia, a Esquerda Democratica estava definida. Definida desde o nome, que depois se tornaria mais explicito no lema de "socialismo e liberdade". Esta definição ganhou ainda maior nitidez e extensão nas reivindicações minimas que propôs nesta altura ao candidato Eduardo Gomes e que o grande brasileiro adotou, adquirindo por fim sua expressão mais completa no programa aprovado ao se constituir como partido autonomo

Definida estava, portanto, desde o principio e sempre a posição da E.D. em si mesma. Não o consideravam, porém, assim os que se inquietavam com o crescimento da antiga ala que se convertia em nucleo e fundamento do grande partido socialista do Brasil, destinado a tornar-se o maior partido politico do país, por força das determinantes historicas ineluctaveis. E eis que estes, os inquietos, levantavam questões cujas respostas na verdade não lhes interessava, porque todo o seu interesse estava mesmo era nas questões e em que elas permanecessem de pé, servindo de isolante entre o povo que sentiam-se cada vez mais perder e a E.D. que em identica proporção e ritmo o ganhava e ganha. E as questões que levantavam eram desta natureza: "por que a E.D. não continuou na U.D.N. como sua ala avançada, levando assim esta para o socialismo?"; "por que não combate a E.D., abertamente, o Partido Comunista?"; "como concilia a posição da E.D. com a presença de catolicos no partido?".

Ora, acontece que as respostas a estas perguntas estavam contidas, implicitamente, no texto do programa partidario. A entrevista do sr. João Mangabeira limitou-se a torná-las explicitas, limitou-se a aplicar a chave geral da definição da E.D. em si mesma aos diversos casos e situações particulares que, de boa ou má fé, eram propostas. Limitou-se a interpretar o pensamento politico do partido e aplicá-los diante de exemplos concretos. Não se tratava de definir a posição da Esquerda em face da U.D.N., do P.C.B., da fé catolica, do governo, etc. Esta posição já estava definida. No seu programa, nos demais documentos de sua historia, breve mas nitida. Tratava-se apenas de exprimir estas relações e isto foi que o sr. João Mangabeira fez na entrevista com uma autoridade intelectual, com uma firmeza e uma claridade que a tornam desde logo um destes documentos de partido cujo crescimento tanta inquietação desperta e tantas indagações. A estas, respondeu o sr. Mangabeira de uma vez por todas. Não vou repeti-lo. Está aqui nesta folha, como nas outras. Leiam. E, se depois insistirem ainda nas mesmas indagações, cabe-nos o direito de uma confirmação: eles não querem indagar, querem é rosetar.

RIO-BELO HORIZONTE
DIARIAMENTE
RIO-CURITIBA
DIARIAMENTE

Nos modernos e confortáveis aviões de passageiros DOUGLAS DC-3.

AEROVIAS BRASIL

CARGAS E ENCOMENDAS:
Av. Pres. Wilson, 198, - loja - Tel. 32-4300
VENDA DE PASSAGENS:
Av. Rio Branco, 277-A, loja - Tels. 22-8991 22-8919 - 22-3038

Novos Fatos da Tragedia Em Que Foram Protagonistas os Indios Uaimiris

Causaram Má Impressão as Declarações do Gen. Rondon — A Lista das Vitimas do Massacre

MANAUS, 9 (Asapress) — Um funcionario do SPI descreveu á imprensa o quadro horripilante deparado no posto "Irmãos Briglia" onde se deu o massacre de nove pessoas pelos indios Uaimiris. Os corpos foram encontrados cravejados de setas, demonstrando a furia com que agiram os selvicolas.

Por outro lado, causaram má impressão as declarações feitas á imprensa carioca pelo general Rondon, de que os civilizados teriam tentado contra a honra dos indios. Há três dias as duas partes viviam na máxima camaradagem, nada fazendo prever o massacre.

COMO É DENUNCIADO O FATO AO MINISTERIO DA AGRICULTURA

A denuncia enviada pelo inspetor do Serviço de Proteção aos Indios, no Amazonas, ao diretor do S. P. I., explica o que realmente aconteceu nos seguintes termos:

"Restaurando o Posto Irmãos Briglia, os indios Uaimiris o visitaram no inicio de outubro de 1946, de acordo, aliás, com comunicação minha feita naquela época. Em atitude amistosa, conduziram crianças á séde do do Posto, recebendo todos roupas, utensilios diversos e medicamentos das mãos do funcionario Luiz Carvalho, auxiliar no sertão e encarregado do Posto. No dia 29 de dezembro findo, voltaram os Uaimiris no Posto, onde permaneceram em franca cordialidade, declarando na ocasião serem autores do massacre praticado contra os pescadores do rio Alalau, afluente do Jauaperi, em começo do referido mês. No dia 30, nova visita fizeram, continuando a troca de objetos em meio ás mais francas demonstrações de amizade. Na manhã de 31 quando recebiam os ultimos brindes, bruscamente procederam ao morticinio. Faleceram, em consequencia, Luiz Antonio de Carvalho, encarregado do Posto; José Antonio da Silva, Abilio Pinheiro dos Santos, Francisco Tapajóz e Afonso Viana, pescadores; Maria Lucia e Raimundo, crianças filhas de pescadores. Foram feridos: Tiago Coelho da Silva e Severino de Souza, trabalhadores; Raimunda Nunes, parteira, residente em Airão e que fôra ao Porto assistir á senhora do encarregado. Maria Tapajoz, Irací Viana e Matilde Viana, esposas dos pescadores; Beatriz Viana, filha de pescador; Candida de Carvalho, esposa do encarregado do Posto, que se encontra doente. Desaparecido, Armando Cardoso de Freitas, trabalhador exercendo a profissão de radio-telegrafista. Sobreviventes do morticinio afirmam que existe entre os indios um homem de barba crescida que gritara "Lá vai flexa". Sou de opinião que tal individuo vem prejudicando nossos trabalhos, tão bem encaminhados. Medidas especiais, visando de modo peremptório solucionar a situação existente, espero submeter á aprovação da diretoria do S. P. I., quando então poderão ser apreciados todos os detalhes do ocorrido".

Outro despacho do sr. Joviniano Magalhães, endereçado na mesma data, 3 do corrente, declara: "Chefiada pelo inspetor Carlos Correia, seguiu dia 3 uma expedição com destino ao Porto Irmãos Briglia, a fim de dar sepultamento aos companheiros falecidos. Regressou hoje tal expedição, comunicando haver encontrado o cadaver do radio-telegrafista Armando Cardoso de Freitas já em adiantado estado de putrefação. Os indios não mais voltaram ao Posto".

Doenças da pele

Sifilis eczemas, varizes, ulceras das pernas, verrugas, espinhas furunculos micoses — Eletroterapia

Dr. Agostinho da Cunha
Dip/ Instituto Manguinhos
ASSEMBLE'IA, 73 —
TEL.: 32-3265

JÁ SE ENCONTRA NAS LIVRARIAS

ASPECTOS DA VIDA DO BRASIL

DE BELMIRO VALVERDE

Uma honesta e corajosa revisão de nossa historia politica, da Colonia aos nossos dias, explicando as causas da desoladora situação do Brasil

RECORTE SEM DEIXAR VESTIGIO DAS LINHAS MARGINAIS E UTILIZE COMO CEDULA

ESQUERDA DEMOCRATICA
Para Vereador
RODRIGO DUQUE-ESTRADA

U. D. N.

para
VEREADOR
Vote em

Abel Pereira de Rezende

SOLDADO DO BRIGADEIRO, DEFENDEREI COM SUAS IDEIAS, OS DIREITOS INDIVIDUAIS, A JUSTIÇA SOCIAL E O BEM ESTAR DO POVO.

Prezado Correligionario.

Soldado do Brigadeiro

Candidato a Vereador, não disputo uma distinção pessoal, e sim a honra de servir aos interesses publicos. Servir, antes do mais, aos principios democraticos de nossa civilização cristã. Servir, ainda, ao povo, em cinco problemas urgentes da capital do país: a educação, a saude, o trabalho, a alimentação e o transporte. Os dois primeiros são de importancia nacional, como proclamou o Brigadeiro, no discurso da Bahia. Os outros comportam providencias locais mais diretas, complementares das que incumbem a União. E ha muito que propor e realizar nesse terreno. Dignificar o trabalho é tambem estabelecer as condições, no meio rural e urbano, mais propicias á segurança, ao bem-estar e á assistencia do trabalhador e da sua familia. Zelar pelo tabelamento e fiscalização da venda dos generos alimenticios e dos artigos de primeira necessidade é defender o consumidor, já muito prejudicado com a desvalorização da moeda; assim, estimular a produção, por todos os meios ao alcance dos poderes municipais, será um consideravel beneficio para a economia do Distrito.

Prover á construção de casas populares e á sua utilização no mais breve prazo possivel, importará em atender aos reclamos da população, que exige um plano de emergencia, de execução rapida, para pôr fim ás suas tremendas dificuldades atuais. Quanto ao transporte, urge a adoção de medidas, que não só preparem a solução progressiva do complexo problema, sobretudo nas zonas mais populosas, mas tambem possam produzir resultados imediatos, para proporcionar aos cariocas mais facil acesso aos meios de condução, dos quais se deve incumbir a Municipalidade, em concorrencia com empresas particulares, cujos serviços são insuficientes. Para atingir esses objetivos, os cidadãos dispõem de um instrumento valioso — o voto, ou seja o meio de participar nas tarefas de governo, escolhendo representantes capazes de traduzir as suas justas aspirações.

Aguardo o pedido de cedulas pelo tel. 25-4037.
Rua Artur Bernardes, 42, c/7.

ABEL PEREIRA DE REZENDE

Fundador da

"LEGIÃO BRIGADEIRO EDUARDO GOMES"

MILHÕES DE CRUZEIROS PARA O FINANCIAMENTO DE COOPERATIVAS

Cooperativas Agro-Pecuarias Obtiveram 50 Milhões de Cruzeiros — Facilidades de Créditos

Contando com elementos de todas as classes sociais, funcionam atualmente no Brasil cerca de 3.000 cooperativas, contando com mais de 300.000 associados. Esse movimento que a principio obedece ás razões de auto defesa ante a onda de aproveitadores que especulavam com generos de primeira necessidade, estendeu-se por todo o país, estando numa fase de franco progresso, através da fundação de novas cooperativas, instaladas nos grandes centros urbanos e nas zonas rurais.

A Caixa de Crédito Cooperativo destina-se ás atividades de financiamentos ás cooperativas, permitindo pela modicidade de juros e prazos, um amparo efetivo aos organismos cooperativistas do país.

As cooperativas, notadamente as de produção e consumo, obtêm da Caixa de Crédito Cooperativo dinheiro para as suas necessidades, ao juro de 6%. A séde da Caixa de Crédito funciona á rua México, 12-B, edificio do Instituto dos Comerciarios, tendo aí todas as suas seções, inclusive a sua seção bancaria, que realiza qualquer operação de crédito.

A C.C.C. mantém filiais em São Paulo e Fortaleza. Em breve, serão instaladas as sucursais de Belo Horizonte, Recife e Salvador.

Esperado Hoje o General Cesar Obino

Com procedencia dos Estados Unidos da America do Norte, onde foi a convite do governo de Washington, é esperado hoje á tarde no Aeroporto "Santos Dumont", em avião do Exercito Norte-Americano, o general do exercito Salvador Cesar Obino, chefe do Estado-Maior Geral das Forças de Terra, Mar e Ar.

Os seus amigos, colegas e camaradas vão prestar-lhe por ocasião do seu desembarque uma manifestação de apreço. Os ministros militares far-se-ão representar.

Em Greve os Frigorificos Nacionais

PORTO ALEGRE, 9 (Asapress) — Declararam-se em greve os empregados dos Frigorificos Nacionais, os quais ha alguns meses promoveram um movimento identico para conseguir melhoria de vencimentos.

Desta vez, porém, não anunciaram nenhuma reivindicação, ignorando-se os motivos da parede. Se o movimento perdurar, o abastecimento da carne para a população de Porto Alegre ficará sensivelmente prejudicado.

Assistencia Técnica ao Lavrador

S. LUIZ, 9 (Asapress) — A Comissão Central da Campanha da Produção deliberou reforçar, durante a estação chuvosa, a assistencia técnica junto ao lavrador, bem como a assistencia sanitaria e recomendar aos prefeitos e comissões regionais a conservação das estradas de penetração durante aquele periodo.

Aproveitamento dos Ex-Servidores do Recenseamento

O IBGE INTERESSADO — SERÃO SUBMETIDOS A PROVAS DE HABILITAÇÃO

Cogita-se do aproveitamento do pessoal do Serviço Nacional do Recenseamento, dispensado em virtude do encerramento das atividades que lhe estavam afetas. Este aproveitamento, porem, segundo divulgação do I.B.G.E., será feito paulatinamente, de acordo com as possibilidades. Esteve na Secretaria Geral do Instituto Brasileiro de Geografia e Estatistica numeroso grupo daqueles ex-servidores para tratar sobre o assunto, quando, através de um interprete, justificaram a necessidade do aproveitamento do pessoal pelo IBGE, independente de concurso, mediante apenas um estagio de dois meses. A sugestão não foi aceita, tendo o secretario geral do Instituto afirmado que o processo que o mesmo vinha adotando era o mais adequado para uma escolha em que não interviessem interesses pessoais ou sugestões estranhas.

Adiantou para os ex-servidores do recenseamento que estavam abertas na Secretaria Geral as inscrições para oito concursos, sendo que seis exclusivamente para pessoal do S.N.R., reafirmando o interesse do Instituto em aproveitá-los.

ADVOCACIA TRABALHISTA
NAPOLEÃO FONYAT
Carmo, 65, 4.º — 43-8188

CASTELO
Alugam-se em Edificio recem-construido ótima sobre-loja e diversas salas.
Informações com o porteiro, á Avenida Marechal Camara, n. 350.

AS ARTES

NOTÍCIAS DIVERSAS

Organizada pelo conservador do Museu de Bruxelas, professor Larsen, acha-se aberta no edificio-sede do Ministerio da Educação e Saude a Exposição de Arte Antiga e Contemporanea Belga, que faz parte do programa de difusão artistica daquele pais para 1947.

Estão expostos trabalhos de pintores de renome, figurando entre eles Franz Halls, Velasquez e Delacroix.

● Será realizada no proximo dia 14 do corrente a representação do "O Guarani" no "Carro di Tespis", á Esplanada do Castelo.

Essa representação foi organizada pelo Departamento de Difusão Cultural em beneficio da construção do tumulo de Castro Alves, cujo centenario passará no proximo mês de março.

O espetaculo terá a colaboração dos tres corpos estaveis do Municipal e do elenco assim composto: "Ceci" — Tita Ferreira; "Peri" — Roberto Miranda; "D. Antonio" — Guilherme Damiano; "Gonzalez" — Silvio Vieira; "Cacique" — Alexandre De Luchi; "D. Alvaro" — Bruno Magnavita; "Ruiz" — Enrique Simonn; "Alonso" — Stefano Pol; "Pedro" — Ancelo Matarazzo; Regente — Martinez Grau; Maestro dos coros — Santiago Guerra; Coregrafo — Yuco Lindberg.

Trata-se duma iniciativa feliz, pois o cinquentenario da morte do compositor brasileiro transcorrido no ano passado, não teve comemoração condigna. A representação de "Salvador Rosa", como devem estar lembrados os nossos leitores, foi um verdadeiro desastre. Por isso, a iniciativa atual do Departamento de Difusão Cultural só merece elogios.

● Na festa organizada pela revista "Brasil Musical" para as 16 horas de amanhã, sabado, no Teatro Municipal, tomará parte o tenor paulista Assis Pacheco, que está de viagem para Buenos Aires, contratado para a temporada do verão, de opera e ballet, daquela capital.

Despedindo-se do publico carioca, o jovem cantor brasileiro interpretará os melhores trechos do seu repertorio, inclusive arias celebres de operas.

Estarão ainda nesse programa o contralto Maria Henriques e os bailarinos Tatiana Leskova, Leda Yuqui, Lidia Kuprina, Amalia Lozano, Nat Stoudermire e James Upshaw. Sob a direção da coregrafa e "maitre de ballet" Nina Verchinina, dançará o corpo de ballet do Teatro Municipal, cujas primeiras figuras são Maryla Gremo, Tamara Capeller, Berta Rosanova e Carlos Leite.

Ao critico de teatro do "Correio da Manhã", Pascoal Carlos Magno, está confiada a apresentação da festa, que terá o patrocinio do Departamento de Difusão Cultural da Prefeitura e será de congraçamento dos artistas amigos, leitores e assinantes de "Brasil Musical".

● Inaugura-se amanhã, ás 5 horas da tarde, no nono andar da A.B.I., á rua Araujo Porto Alegre, a exposição do pintor Gresz, artista hungaro. A mostra será franqueada ao publico de 11 a 23 deste e versa, com especialidade, motivos chineses. Ha grande expectativa em torno dessa exposição do discipulo de Julien.

O CINEMA

COISAS TERRIVEIS ACONTECIAM NAQUELA CASA DO HORROR

Boris Karloff, numa cena de "Asilo Sinistro"

Em pleno coração de Londres havia uma casa de aspecto impressionante habitada por seres que haviam perdido a razão e que eram comandados por um homem cruel e sem piedade, o sinistro "Master Sims"!

Durante a noite ouviam-se batidas de chicote e gemidos de dor... Os habitantes ignoravam a maneira barbara e desumana com que eram tratados os pobres dementes!

"Master Sims" queria que todos o obedecessem cegamente, e para isso contava com o poder da força; pois não eram eles irracionais! Portanto, deviam ser tratados todos como animais, sem consideração de idade ou de sexo...

No papel de "Master Sims", Boris Karloff tem um dos melhores desempenhos de sua carreira; como ele nos faz odiá-lo na sua crueldade e despotismo! Anna Lee é a suave heroina, e Billy House, Richard Fraser, Glenn Vernon, Elizabeth Russell, Jon Wolfe, Jason Robards, Joan Newton e Leland Hodgson compõem um elenco estupendo, perfeitamente á altura do valor do filme!

Mark Robson dirigiu de maneira admiravel "O Asilo Sinistro" (Bedlam), e eis por que afirmamos com convicção: os "fans" dos filmes de "horror" não devem perder este filme da RKO RADIO, pois viverão momentos de emoção intensa!

LUCILLE BALL, GEORGE BRENT E VERA ZORINA, EM "A MULHER E A MENTIRA"

"A Mulher e a Mentira" é o proximo lançamento da Universal International.

Lucille Ball, George Brent e Vera Zorina, são os protagonistas desta comédia romance, que será estreiada na proxima segunda-feira, dia 20, nos cinemas Palacio, Roxy e América, sendo que Charles Winninger encabeça o cast dos condjuvantes.

Em "A Mulher e a Mentira" direção de William Seiter, Lucille Ball apresenta-se como a mulher mais bem vestida da América.

500.000 PESSOAS VIRAM, EM 7 SEMANAS, NO RADIO CITY MUSIC HALL, "ANOS DE TERNURA"

"Anos de Ternura" (The Green Years), que a Metro-Goldwyn-Mayer com orgulho, vai apresentar a seguir no Metro Passeio, vale por um dos mais rumorosos exitos da historia do Radio City Music Hall de Nova York, o maior cinema do mundo: em 7 semanas, 500.000 pessoas viram e aclamaram a obra-prima dirigida por Victor Saville só naquela sala.

Charles Coburn, num papel inesquecivel, é o grande heroi do belissimo romance de A. J. Cronin, sendo Tom Drake, Beverly Tyler, Hume Cronyn, Selena Royle, Gladys Cooper e o admiravel menino Dean Stockwell os outros interpretes.

Romance de grande delicadeza feito com extraordinaria sensibilidade, "Anos de Ternura", ainda ha pouco, em Nova York, através do "Filme Daily", foi premiado por centenas de criticos dos principais jornais da união norte-americana.

"A IRRESISTIVEL SALOME"

Bem diz o ditado que quem espera, sempre alcança, e desta feita bem valeu a paciencia com a qual foi aguardado o lançamento deste magnifico celuloide em technicolor que a Universal International estréia na semana de 20 de janeiro, nos cinemas São Luiz, Vitoria, Rian e Carioca.

Yvonne de Carlo exotica e fascinante, apresenta-se num filme espetacular.

Entre os componentes do cast estão Rod Cameron — David Bruce — Walter Slezak — Albert Dekker e outros.

OS RITMOS DO BRASIL E A ALEGRIA CARIOCA EM "ROMANCE NO RIO"

Uma cascata de musica e alegria é o muito carioca "Romance no Rio" que veremos segunda-feira, nos cinemas São Luiz, Vitoria, América e Roxy, numa apresentação da Columbia.

A ação, como o nome indica, tem por cenario a Cidade Maravilhosa e está repleta de ritmos e piadas bem brasileiras, de garotas bonitas, de bailados encantadores.

A loura Evelyn Keyes e a morena Ann Miller encabeçam um elenco espetacular, onde vemos ainda Allyn Joslyn, Keenan Wynn, Tito Guizar, Felix Bressart, Veloz e Yolanda e Enric Madriguera e sua famosa orquestra.

"FAVELA DOS MEUS AMORES" — UM LINDO FILME NACIONAL

Romance e ternura... Risos e as mais belas canções brasileiras... Assim é "Favela dos meus amores", a magnifica produção da Brasil Vita Filmes que estará segunda-feira no Império.

Cartaz do Dia

CAPITOLIO (Sessões Passatempo) Afinal quando se casam (comédia — S. Howard) — Cuba, terra de alegria e desportos (Natural) — Muito abaixo de zero (Desenho) — O Bandido das Selvas (Seriado) — Jornais internacionais.

SÃO CARLOS — "Homem do Destino" com Deborah Kerr. — A's 2 — 4 — 6 — 8 e 10 horas.

S. CARLOS — "Mulher satanica", com Maria Montez e John Hall, ás 2 — 4 — 6 — 8 e 10 horas.

IMPERIO — "No Velho Chicago", com Tyrone Power e Alice Faye, ás 2 — 4 — 6 — 8 e 10 horas.

METRO PASSEIO — "Paixão em Jogo" com Van Johnson e Esther Williams — Ao meio dia — 2 — 4 — 6 — 8 e 10 horas.

ODEON — "Confissão", com Hugo Del Carill, ás 2 — 4 — 6 — 8 e 10 horas.

PALACIO — "Claudia e David", com Dorothy Mc Guire e Robert Young, ás 2 — 4 — 6 — 8 e 10 horas.

PATHE — "Dias e Noites" com Vladimir Solovieve, ás 2 — 4 — 6 — 8 e 10 horas.

PLAZA — "Champanhe para Dois" com Olivia de Havilland e Ray Milland. — A's 2 — 4 — 6 — 8 e 10 horas.

PLAZA — PARISIENSE — ASTORIA — OLINDA — STAR — "Asilo Sinistro", com Boris Karloff — Horario: 2 — 4 — 6 — 8 e 10 horas.

REX — "A Cidade do Crime" e "O Espectro do Crime" — ás 2 — 4,30 — 7 e 9,30 horas.

S. LUIZ — "O Homem de Cinzento", com Jean Mason e Phylis Calvert, ás 2 — 4 — 6 — 8 e 10 horas.

VITORIA — "Eu conheci essa mulher", com Libertad Lamarque — ás 2 — 4 — 6 — 8 e 10 horas.

METRO TIJUCA — "Paixão em Jogo" com Van Johnson e Esther Williams — Ao meio dia — 2 — 4 — 6 — 8 e 10 horas.

METRO COPACABANA — "Paixão em Jogo" com Van Johnson e Esther Williams. — Ao meio-dia — 2 — 4 — 6 — 8 e 10 horas.

IPANEMA — "Devoção", com Ida Lupino e Paul Henreid, ás 2 — 4 — 6 — 8 e 10 horas.

ROXI — "E as muralhas ruiram" com Marguerite Chapman — A's 2 — 4 — 6 — 8 e 10 horas.

ASTORIA — OLINDA — STAR — "Champanhe para Dois" com Olivia de Havilland e Ray Milland — A's 2 — 4 — 6 — 8 e 10 horas.

RITZ — "Fantasia Mexicana" com Dorothy Lamour e Arturo de Cordova. — A's 2 — 4 — 6 — 8 e 10 horas.

CARIOCA — O mesmo do Palacio.

AMERICA — "Fantasia de amor", com Fred Mac Murray, ás 2 — 4 — 6 — 8 e 10 horas.

RIAN — O mesmo do Palacio.

REPUBLICA — Na tela — "Dois malandros e uma garota" — No palco: Campos Babys, ás — 7 e 10 horas.

A senhora Vera Pereira entre os senhores Nelson Rockfeller e Splenger Smith (Foto Sombra)

SOMBRA DE PARIS
— E —
SOMBRA DE ANO-BOM
A VENDA EM TODAS AS BANCAS

O TEATRO

"EU QUERO E ROSETAR" — NO CARLOS GOMES

Pela primeira vez teremos a encantadora estrela da Radio Nacional Emilinha Borba á frente de um grande elenco teatral, tendo a seu lado ases do radio como Jorge Veiga, com os seus retumbantes sucesso para a orgia de 1947, Manoel Vieira, o comico das familias, Otavio França, Valter Serqueira, Horacina Correia, Nair Faria, Aurea Paiva e as mais encantadoras garotas deste mundo nas mais alucinantes marcações. A revista da famosa parceria Luiz Peixoto e Geisa Boscoli subirá hoje á cena no Teatro Carlos Gomes.

"O GARÇON DO CASAMENTO" DIA 23 DESTE NO RIVAL COM MESQUITINHA E SEUS ARTISTAS

Desperta grande interesse na sociedade carioca a proxima estreia de Mesquitinha e seus artistas no Teatro Rival, com a hilariante peça de Carlos Bittencourt e Miguel Santos — "O Garçon do Casamento", já em adiantados ensaios, pois subirá á cena quinta-feira, dia 23 deste, tendo como interpretes, alem de Mesquitinha, Natara Ney, Milton Carneiro, Solange França, Isa Rodrigues, Alberto Perez, Alma Castro, Alzira Rodrigues, Delfim Gomes, Telmo Faria, Luiz Silva e Benito Rodrigues.

A MENTIRA TEATRAL

O "pai dos pobres" e inventor do cambio negro foi o maior amigo do teatro, com o dinheiro do Dip e da Policia.

VOCE SABIA

que o candidato dos comunistas ao governo de São Paulo foi quem iniciou a demolição dos teatros na capital paulista?

COISAS QUE INCOMODAM

As pragas que botaram em cima do Manoel Vieira, em Belem do Pará.

O FILME DE HOJE

IPANEMA — "Ela quer ser mulher" — Maria Alice.

O CARTAZ DO DIA

REGINA — "Mademoiselle," comedia, ás 21 horas.

SERRADOR — "Maria Cachucha", comedia, ás 20 e 22 horas.

GINASTICO — "Desejo", comedia, ás 21 horas.

FENIX — "Quero ser feliz", comedia, ás 21 horas.

RIVAL — "A Gilda do Barreto", comedia, ás 20 e 22 horas.

JOAO CAETANO — "Eu quero é confusão", revista, ás 20 e 22 horas.

RECREIO — "Homem, não!", burleta, ás 20 e 22 horas.

O COMENTARIO DA NOITE

— Eu quero ser feliz no Fenix, dizia ontem, aflita, a simpatica Alma Flora, ao jornalista Miranda Reis.

— Bem que fizemos força, mas não foi possivel, comentou o Salu de Carvalho.

DIA ASTROLOGICO

HOJE, 10 — Pode viajar, como tambem tratar de negocios de casas, terras e construções.

ACONTECERA' HOJE E AMANHA AO LEITOR:

PARA OS NASCIDOS:

ENTRE 22 DE DEZEMBRO E 20 DE JANEIRO: — Chance em todos os empreendimentos e negocios lucrativos inesperados. 14, 15 e 22; 23, 32 e 67. (hs. e ns.)

ENTRE 21 DE JANEIRO E 19 DE FEVEREIRO: — Possibilidades de exitos em aventuras amorosas e á noite será contraria com gripes e resfriados. 9, 10 e 11; 54 64 e 74. (hs. e ns.)

ENTRE 19 DE FEVEREIRO E 20 DE MARÇO: — Dia de maus pressagios, desinteligencias familiares ou com superiores hierarquicos. 12, 20 e 24; 21, 29 e 30. (hs. e ns.)

ENTRE 21 DE MARÇO E 20 DE ABRIL: — Sorte nos negocios porém a saude está abalada. 3, 4 e 5; 30, 31 e 32. (hs. e ns.)

ENTRE 21 DE ABRIL E 20 DE MAIO: — O dia de hoje não é proprio para inicio de empresas arriscadas porque as vibrações astrologicas estão em oposição. 7, 10 e 19; 88, 97 e 100. (hs. ns.)

ENTRE 21 DE MAIO E 20 DE JUNHO: — Manhã agradavel, a tarde será de maus augurios, com angustia sentimental. 1, 2 e 6; 10, 11 a 15. (hs. e ns.)

ENTRE 21 DE JUNHO E 22 JULHO: — Pequenas possibilidades; a tarde será de apreensões. 7, 8 e 9; 84, 85 e 90. (hs. e ns.)

ENTRE 23 DE JULHO E 23 DE AGOSTO: — Desfavorabilidades em todas as empresas. 10, 23 e 24; 33, 4 e 55. (hs. e ns.)

ENTRE 24 DE AGOSTO E 22 DE SETEMBRO: — Contrariedades, rompimentos de amizade e negocios frustrados. 11, 12 e 16. 74, 83 e 92. (hs. e ns.)

ENTRE 23 DE SETEMBRO E 22 DE OUTUBRO: — Manhã de maus pressagios, com acontecimentos violentos e prejudiciais. 8, 10 e 12; 36, 48 e 66. (hs. e ns.)

ENTRE 23 DE OUTUBRO E 22 DE NOVEMBRO: — Saude precaria, contrariedades e rusgas domesticas. 12, 16 e 21; 57, 70 e DE DEZEMBRO: — Dia contrario, decepção de amigos e parentes e negocios periclitantes. 12, 17 e

A SOCIEDADE

Quando Uma Princesinha é Batizada—

Jacinto de Thormes

Foi solenemente batizada na Catedral de Petropolis a princesa D. Maria da Gloria Henriqueta Dolores Luiza Michaela Rafaela Gabriela Gonzaga, com pouco mais de vinte dias, filha de S.S.A.A.I.I. D. Pedro e Dona Esperanza de Orleans e Bragança. Foram padrinhos S.A.R. o conde de Paris, representado pelo capitão de mar e guerra Aires da Fonseca Costa, e S.A.R. a princesa Czartoryska, representada pela senhora Maria Luiza de Maya Monteiro.

* * *

A Catedral repleta, inclusive o povo, o povo de Petropolis, que aprendeu a querer bem á familia Imperial, que vê na tradição alguma coisa que pertence á cidade onde a memoria da veneranda figura do velho de barbas patriarcais é a historia mais bonita, respeitada e querida.

* * *

Após o batizado, a grande recepção no Palacio Grão Pará, um mundo de gente.

As grandes recepções nesse Palacio são diferentes, tomam um ar austero, mas gentil, alguma coisa de muita tradição, amabilidade e contentamento.

O que existe nos salões do Grão Pará é um bom gosto sobrio, proprio e simples.

* * *

Nessa festa da Familia Imperial estavam presentes: o embaixador da França e a senhora Hubert Guerin, o embaixador de Portugal, o embaixador da Espanha, o embaixador da Belgica e a baronesa Kervyn de Meerendre, o ministro da Dinamarca e a senhora de Sehested, a princesa Iolanda de Dadziwill, a princesa Vitoria de Brancovan, o duque e a duquesa de Ancona, os marquezes de Barral, o conde de Pombeiro e a sua filha, os viscondes de Carnaxide, o sr. Carlos Guinle e senhora, a senhora Isar Latif de Betim Pais Leme, o sr. André de Betim Pais Leme, a senhora Alberto de Faria Filho, a embaixatriz Eugenia Macedo Soares, a embaixatriz Lafayette de Carvalho e Silva, o embaixador Neves da Fontoura, o sr. Otavio Simonsen e senhora, a condessa Moscaldi, o sr. Antonio Leite Garcia e senhora, o sr. José Cortez, senhora e filha, a senhora Luiz Morgan Snell, as senhoritas Alice e Angelina de Morgan Snell, a senhora Herbert Moses, o sr. Carlos Delgado de Carvalho e senhora, e senhora Emilio Niemeyer, o sr. Weber Cardoso Porto, a senhora Antonio Liberal, a senhora João Proença, o sr. Mota Maia, o sr. Luiz D'Orey, o sr. Frank Sundt e senhora, o sr. Quintino Bocaiuva Neto e senhora, o sr. Alvaro Catão e senhora, a senhora David Samson, o sr. Caranta de Souza e senhora, os condes de Tarnowski, o sr. Gaspar Sanz y Tovar, o sr. Raja Gabaglia e senhora, o sr. Ives de Matos Vieira e senhora, o sr. Antonio de Mesquita e Bonfim, a senhora Alzira de Souza Quartim, o sr. Raimundo de Castro Maya, a senhora Gabriela Besanzoni Lage, o embaixador Barros Pimentel, o sr. Leonidio Ribeiro e senhora, o sr. Olavo Redig de Campos, senhora e filhas, o sr. Valdemar Cardoso Martins e senhora, o sr. Aprigio dos Anjos, senhora e filha, o sr. Vicente de Paula Galliez, senhora e filha, o sr. Herculano Tomaz Lopes e senhora, o sr. Valter Quadros e senhora, o sr. Luciano Crespi e senhora, a sra. Valdemir Salem, o sr. Valter Moreira Sales e senhora, o sr. Jorge Hime e senhora, as senhoritas Maria Cecilia Mota Maia e Dinah Cardoso Martins, os srs. Mac Dowel da Costa, Gilberto Trompowsky, Alberto Proença de Faria, Souza Leão, Luiz Caranta de Souza, José Caranta de Souza, Oscar Simon e muitas outras pessoas.

* * *

D. Pedro recebendo cumprimentos dos seus amigos. D. Pedro é uma das figuras mais simpaticas que conheço.

Presentes D. Elizabeth, D. Teresa, e no seu uniforme branco, D. João.

Um acontecimento que marca a data. Todos se associaram ás comemorações desse dia.

A princezinha D. Maria da Gloria Henriqueta Dolores Luiza Michaela Rafaela Gabriela Gonzaga recebeu no Sacramento do Batismo esse nome.

ANIVERSARIOS

Fazem anos hoje:

SENHORES: — Antonio Bertrand, diretor gerente da Livraria Civilização Brasileira; ministro José Americo de Almeida; jornalista A. Junqueira Ferreira.

MENINO: — Luiz Carlos, filho do sr. Domingos Alves Carneiro Junior e da sra. Conceição Alves Carneiro.

SENHORAS: — Zulmira Ferreira Lima; Julieta Braga Alevato e Maria Braga Malicia.

MENINA: — Omara, filha do nosso colega de imprensa Batista de Oliveira.

CASAMENTOS

Amanhã, ás 17,30 horas, na igreja de S. José, da senhorinha Maria Lucia, filha do falecido coronel Hildebrando Sarmento e da professora Gracindina Ribeiro Sarmento, com o tenente Almir Mauricio.

FESTAS

Realiza-se amanhã, das 16 ás 20,30 horas, no departamento social do Olimpico Clube, um sorvete-dansante.

COMEMORAÇÕES

A Comissão encarregada da organização do Churrasco com que os oficiais do Exercito e da Aeronautica da turma de 11-1-37 vão comemorar ao 1.º decendo de oficialato, amanhã ás 12 horas, na Churrascaria S. Borja.

COLAÇÃO DE GRAU

Realizar-se-á ás 21 horas de 20 do corrente, no Teatro Municipal, a cerimonia de colação de grau dos engenheiros-agronomandos da turma de 1946. A solenidade de formatura será precedida de uma missa solene na igreja de São José, ás 10,30 horas da manhã.

VIAJANTES

Passageiros embarcados hoje em aviões da "Cruzeiro do Sul" para São Paulo: Oliver Henry Mauz, Horne Fearce Baker, José Villegas Ruiz, Fernando Tomaz, Josão Silvino da Nobrega, João Alberto Lowenstein, Guilherme Herzog, Rubens Pereira, Alfredo Augusto Fernandes Bordalo, Renaldo Moura Fernandes, Antonio Damulakis, Alfredo Bacceli, João Ferreira Barreto, Rachel Mendel, Flora Langier, Mauricé Birman, Januario João Del Re, Luiz Mendes Prates e Maria Teixeira.

Para Porto Alegre: — Anita Praetprois Corimbra, Jacob Pedro Morsch, Lucilia Morsch, João Duarte Monteiro Duque, Alberto Benbassat, Protasio Diogo de Jesus, Alexandre Leite Chaves Melo, Eugenio Matschinski, Carlos Vasques de Carvalho, Gentil Assis Guanabara, Lagrange Uriarte do Nascimento, Douglas Campbell Wallace, Margaret Alice Wallace, André Fernandes de Souza e Alfredo Michaellis.

Para Campo Grande: Etel-

(Conclui na 7ª pag.)

A PEDIDOS

CARTA ABERTA DO DR. JOSÉ LINDENBERG AOS CAPIXABAS

UM APELO AOS SEUS AMIGOS

Caros conterraneos:

Meu afastamento voluntário das atividades politicas e administrativas do nosso Estado jamais implicou em indiferença pelos seus interesses, problemas e lutas.

Fiel quis conservar-me á decisão tomada quando, em 1931 deixei o cargo de secretario da Agricultura, assim definida em afirmações ao então interventor: "afasto-me mas estarei sempre pronto para servir ao Estado, quaisquer que sejam as circunstancias; quanto a cargos, só aceitarei quando as esperanças e dificuldades da missão fizerem afugentar os pretendentes".

Limitadas mas felizes oportunidades concedeu-me a administração estadual para comprovar a sinceridade dos meus propositos, entregando-me várias incumbencias aqui na Capital Federal, que procurei desempenhar com dedicação e entusiasmo, sem qualquer provento pessoal.

Jamais traí os meus propositos de bem servir ao Espirito Santo, alias, orgulhosamente herdados dos dignos ascendentes que tanto trabalharam pelo bem do torrão natal.

Eis porque, no presente momento, quando apaixonada luta politica se desencadeia em nossa terra, dividindo companheiros da vespera e obscurecendo os verdadeiros rumos do bem coletivo, não poderia conservar-me afastado. Não com o intuito de amparar interesses particulares mas para cooperar na defesa do patrimonio comum ameaçado. Não para levar ao poder amigos ou parentes mas para cooperar na luta contra os eternos exploradores da boa fé publica.

Aqui no Rio fui testemunha dos denodados esforços da maioria dos representantes do Estado no Congresso Federal em busca duma solução politica que evitasse dissenções estereis, com a escolha de nomes acima da suspeita de partidarismo exagerado.

Tal atitude, tão aconselhada no presente momento — momento de compreensão e cooperação — não conseguiu vencer a barreira levantada pelo personalismo daqueles outros representantes, felizmente em minoria, que só viam uma unica solução para o governo Estadual: seu proprio nome.

Na sua desmedida ambição de ha muito vinha um desses "minoritarios" preparando a traição contra seus companheiros de partido. Em seguida traiu seu unico companheiro minoritario, tambem concorrente ao posto, fazendo surgir, de uma farsa politica seu proprio nome.

Não se deteve e mais alguma traição haveria de cometer por força do habito. Praticou-a contra as mais elementares exigencias do pudor politico e moral, firmando a mais repugnante articulação partidaria no cenario politico local.

Inimigos politicos e pessoais de 15 anos, esquecendo retaliações pessoais de dias anteriores, que nem mesmo respeitaram a vida intima de um dos atacados no que ela tem de mais sagrado, tão radicais inimigos, quinze dias antes das eleições aquadrilham-se para o assalto ao poder. Felizmente um dos mais rebaixados nesse "concubinato" politico não é capixaba. Mesmo porque só um aventureiro politico, não radicado á terra, seria capaz de aceitar tão duro preço por uma senatoria, após mendigá-la aos pés daqueles que o poderiam ajudar, lançando mão dos mais indignos recursos, inclusive alegando dificuldades financeiras para o sustento do seu elevado padrão de vida. Foi repudiado. Bateu então á unica porta que lhe restava. Aí o pudor politico não era condição para entrada. Foi aceito.

Não, meus caros conterraneos. Perante tais individuos, não é possivel evitar o dissidio. A acomodação seria inepcia para e mesmo assim como o apoio será traição. Para a frente, pois, em defesa á tradição politica da sua terra. Façam surgir das urnas o repudio aos transfugas e "camaleões" politicos. O voto consciente é a arma do cidadão livre para castigo dos eternos perturbadores da harmonia social.

É o apelo que lhes dirijo no momento que parto para o seu meio, a fim de cooperar como puder. E aí encontrarei, por certo, os velhos colegas de ginasio; os entusiasmados companheiros das lides esportivas e noites divertidas; os dedicados auxiliares-funcionarios e operarios, que comigo cooperaram nas obras do Porto e na Secretaria da Agricultura; os leais comandados na revolução de 1932 e, enfim, todos aqueles aos quais me liguei pela espontaneidade dos sentimentos afetivos que aproximam aqueles que nascem e se educam na luta, lado a lado, em busca de objetivos comuns. — Rio, 9 de janeiro de 1947. — (a.) — José Lindenberg.

Dr. Americo Caparica
Clinica Medico Cirurgica
Consult. R. Visconde do Rio Branco, 31 — Tel. 42-2056
Diariamente das 16 ás 19 hs.
Res. Rua Paulo de Frontin 103-2.º — Tel. 32-1875

S O C I A I S

(Conclusão da 6ª pag.)

vino Moreira Lemos, Aurea Figueiredo Garcia, Djanira Figueiredo Garcia, Francisco Borges de Faria, Carlos Henry Filho, Maria Ignez Thompson Brodbeck e Hardy Brodbeck.

— Em transito para Nova York, passou ontem pelo Rio o dr. Nicolas Romano, famoso medico argentino, o qual está realizando viagem de finalidades culturais. Deverá assistir, como parte de seu programa, a cursos especiais nas Universidades de Columbia, Boston e Filadelfia. Antes de regressar, visitará, tambem outras nações americanas, ditando cursos em universidades como as de Aquaria, Mexico, São Marcos, de Lima, e Santiago do Chile.

Pelos aviões da linha paraguaia da Panair do Brasil, Pan American World Airways, viajaram os seguintes passageiros: jornalista Victor Abante Seguier, redator do "El Paiz", de Assuncion, que pela terceira vez visita o Brasil; Osvaldo Tavares, primeiro secretario de Legação do Brasil na Noruega, que de Assuncion segue para o seu novo posto; seguiu, a delegação argentina á XI Conferencia Sanitaria Panamericana, a realizar-se em Caracas.

ENTERROS

Foram sepultados, ontem:

No cemiterio de São Francisco de Paula, ás 10 horas, a sra. Rachel Reid Pereira de Souza.

— Ás 15 horas, no cemiterio do Carmo, a sra. Rosa Pereira de Matos.

— No cemiterio de S. Francisco Xavier, ás 16 horas, o tte. cel. Guaraci Salgado Freire.

MISSAS

No dia 14, do dr. Jorge de Andrade, na igreja do Carmo.

Serão celebradas, hoje:

— Do dr. Raul Machado Bitencourt, ás 10,30 horas, no altar-mor e outros altares da igreja de São Francisco de Paula.

— No altar-mor da igreja de São Francisco de Paula, ás 11 horas, da ra. Adelaide Bias Fortes.

— Do dr. Gaston Ernest Raussel, ás 10.30 horas, no altar-mor da igreja da Candelaria.

— Na igreja do Coração de Cristo-Rei, antiga Padres Sagrado Coração, ás 9 horas, do comandante Sydney Bezamat de Oliveira.

— Da sra. Cristina P. Duarte ás 9 horas, na igreja de S. Francisco de Paula.

— Na igreja de Santo Antonio dos Pobres, ás 10 horas, da sra. Generosa Cabadas Pombo.

— De Rolando de Matos Guimarães, ás 8 horas, na igreja-matriz do Engenho Novo.

— Do nosso saudoso colega, de imprensa, Abadie Faria Rosa ás 9 horas, na igreja de Nossa Senhora do Parto, pelo segundo aniversario de seu falecimento.

FALECIMENTOS

FRANCISCO GUIMARÃES — Após varios meses de padecimentos causados por pertinaz

enfermidade que o vinha retendo no leito, faleceu, ontem, ás 14,30, no Hospital de Pronto Socorro, o velho jornalista Francisco Guimarães que na imprensa da cidade e nos meios carnavalescos era conhecido sob o pseudonimo de "Vagalume".

Militando na imprensa há longos anos, Francisco Guimarães trabalhou em varios jornais desta capital dentre os quais: "Jornal do Brasil", "Critica", DIARIO CARIOCA e, ultimamente, fazia parte da redação do vespertino "Folha Carioca" como reporter de Policia e cronista carnavalesco.

O enterramento do saudoso jornalista será realizado hoje, ás 14 horas, saindo o feretro da Capela Santa Terezinha, á praça da Republica, onde o seu corpo está exposto, para o cemiterio de São Francisco Xavier.

GENERAL LOBO VIANA — Em sua residencia, á rua Bento Lisboa, 175, Edificio Maranhão, faleceu, ontem, o general José Lobo Viana. O enterro sairá da capela da igreja da Gloria.

RAIOS X
Exames radiologicos em residencia
Drs. Victor Côrtes e Renato Côrtes
Diariamente das 9 ás 12 e 14 ás 18 horas
R. Araujo Porto Alegre, 70-9.º andar
TEL. 22-5330

ANTIGUIDADES
Compram-se pratarias, porcelanas, pintura, joias, marfins cristais, moveis de jacarandá ou cedro. Pagamos o valor da antiguidade.
CASA ANGLO-AMERICANA ANTIGUIDADES LTDA.
Assembléia, 73 — Tel. 22-9364

CARNAVAL

Lamartine Babo

O Lamartine Babo, que hoje aniversaria, ao que parece, parou com o Carnaval carioca. Nestes ultimos anos o "magrissimo" tem se abstido de participar do pareo musical que anima os folguedos de Momo. Transformado em "guarda-freios" do famosissimo Trem da Alegria e formando com o casal Heber Boscoli e Iara Sales um trio de osso, o autor de "Ride palhaço" e "Tipo 7" não liga mais p'ros festejos carnavalescos. Surgem centenas de sambas e marchinhas e nenhuma delas é assinada pelo Lamartine. Não pensa o esqueletico em voltar á arena e repetir um "abafa" igual ao do "Teu cabelo não nega" ou da "Linda Morena". O que haverá com o Lálá? Desanimo? Desilusão? Aposentadoria? Ele ainda "não se abriu". Não quis "dar o serviço". Vai ficando no Teatro Recreio fazendo suas viagens no concorridissimo e alegre trem radiofonico. E, aos domingos, quando o "campeão do centenario" vai para a "cancha" defender suas cores lá está o Lamartine torcendo, ao mesmo tempo, para o America e para o China. Só não torce para o Brasil porque o ex-clube do quase vereador Ramagem Soares além de não estar no America saiu do campeonato da cidade.

"Carro di Tespis"

O sucesso do "Carro di Tespis" em nossa capital não ficou restrito, apenas, aos meios artisticos. Foi muito mais longe. Toda a cidade comenta e exalta o valor desse grupo de artistas que, ao ar livre, enleva os amantes do "bel canto". Gente, muita gente, mesmo, que jamais assistiu a uma opera, foi á Esplanada do Castelo aplaudir os sopranos e tenores que a Italia nos mandou. Até aos meios carnavalescos, que poderiam estar infensos a essa realização artistica, o exito do "Carro di Tespis" chegou. Tive, até, o prazer de encontrar na plateia desse grandioso teatro ao ar livre muitos carnavalescos. Vi ali, na noite em que era cantada a "Aida", o Fofinho, o Guimarães, o Kafifa e o Marquês de Garatuja. Todos aplaudindo freneticamente os interpretes. Pedindo "bis! bis! bis!". Vibrando entusiasmados.

* * *

Segunda-feira ultima reuniu-se a diretoria da Associação de Cronistas Carnavalescos. Compareceram todos os diretores e todos eles após a reunião falavam do "Carro di Tespis". O Lourival Pereira dizia: "Aquilo é um teatro ideal para mim. Teatro ao ar livre. Eu que sou muito gordo preciso de um teatro assim". O Americo irreverente, limpando o suor, confirmava: "Perfeitamente! Tá legal! Aquilo é o tipo do teatro para o nosso clima tropical". Apenas o Rubem de Rezende deixava de lado a questão da comodidade e da ventilação do "Carro di Tespis" para elogiar os cantores. E dizia: "Reputo o "Carro di Tespis" a mais arrojada realização em teatro lirico. Nem mesmo o "Teatro da Natureza" que a dona Italia Fausta quis fazer no Campo de Santana merece citação". E os comentarios prosseguiram.

* * *

Embora fazendo parte do grupo que falava do exito do "Carro di Tespis" com tanto entusiasmo, o Xerez nada dizia. Ouvia, apenas. Acenava com a cabeça afirmativamente, aprovando todos os elogios. A certa altura, porem, o Xerez resolveu dizer algo. E começou polidamente: "Dá licença de uma opinião?". Todos, a um só tempo, alargaram mais o circulo em que se agrupavam e dispuseram-se a ouvi-lo. Calmamente, iniciou: "Carro di Tespis". Fez uma pausa e prosseguiu. "Carro di Tespis". Nova pausa e depois: "Ora, muito bem! Acho, tambem muito otimo o "Carro di Tespis". Os italianos são uns batutas. Formidavel o "Carro di Tespis"! Nesta epoca de falta de condução, com os onibus e bondes sempre cheios, porque o prefeito não aproveita o "Carro di Tespis" pra fazer lotação até Copacabana?".

JOTA EFEGE

HUMAITÁ A. C.

O Humaitá A. C. continua preparando os seus festejos carnavalescos com aquele "clau" de sempre. Os marujos são conhecidos como foliões de primeira linha e por isso as festas que ali são realizadas, marcam grande êxito. É justo, portanto, que se espere amplo sucesso para as próximas festas carnavalescas do valoroso clube da rua Lavradio.

Aí vêm o samba, o "swing" a batucada... e até a macumba!

ROMANCE NO RIO

UM FILM COLUMBIA

com Evelyn Keyes — Ann Miller - Allyn Joslyn - Tito Guizar - Keenan Wynn

SEGUNDA-FEIRA

SÃO LUIZ — VITORIA

AMERICA — RIAN

Acomp. Complem. Nacionais

O Cardeal Mota Confirma a Posição da Igreja em Face da Aliança PSP-PCB

(Conclusão da 3ª pag.)

ro, denunciando inomináveis violências em diversos municípios do Estado, declarando que deixava de se dirigir ao interventor federal porque era inutil visto a obstinação de suas autoridades em praticar toda sorte de opressão. A "situação é cada vez mais delicada".

AS OCORRENCIAS NO MUNICIPIO DE PEDRO VELHO

O Presidente da Republica enviou ao interventor federal no Rio Grande do Norte, sr. Ubaldo Bezerra de Melo, o seguinte telegrama:

"Acuso as comunicações sobre os fatos ocorridos dia cinco, no municipio de Pedro Velho, bem assim as providencias tomadas inclusive a ida do chefe de Policia ao local do crime e permanencia ali de um contingente policial capaz de manter a ordem. Lamento profundamente essas ocorrencias tão censuraveis e que dão mostras da exaltação partidaria de muitos que se empenham na campanha eleitoral, conforme referis no ultimo dos vossos despachos. Versões antagonicas são veiculadas sobre tais fatos, restando-me aceitar em parte vossa sugestão, incumbindo elemento a margem dos acontecimentos qual seja o comandante do destacamento de Natal, general Orestes da Rocha Lima, de prestar esclarecimentos que habilitem a formação de juizo isento de qualquer possibilidade de duvida e acima de qualquer impugnação. Estou nesta data dando essa incumbencia áquela autoridade militar. Saudações (a) Eurico G. Dutra."

Ao deputado José Augusto, o prof. José Pereira Lira, secretario da Presidencia da Republica, enviou o seguinte despacho telegrafico:

"O senhor presidente da Republica me cometeu a incumbencia de vos comunicar que a proposito dos fatos ocorridos no municipio de Pedro Velho, solicitou do general Orestes da Rocha Lima, cmte. do Destacamento de Natal, a prestação de esclarecimentos que habilitem formação de juizo isento de qualquer possibilidade de duvida e acima de qualquer impugnação. Saudações. (a) J. Pereira Lira, chefe do Gabinete Civil da Presidencia da Republica."

INICIOU A SUA CAMPANHA O SENADOR ATILIO VIVAQUA

O senador Atilio Vivaqua, candidato n coligação democratica espiritossantense ao governo do Estado iniciou com extraordinario exito a sua campanha eleitoral.

Em trem especial viajou para Colatina, onde pronunciou o seu primeiro grande discurso da campanha, seguindo depois para Baixo Guandu.

Hoje o candidato do povo espiritossantense seguirá para S. Mateus e Conceição da Barra, a fim de falar em dois grandes comicios. Acompanham o senador Atilio Vivaqua o deputado Asdrubal Soares, o coronel Elecsipo Cunha, lider udenista e chefe politico da região.

POLITICA DO ESPIRITO SANTO

Continua agitada a politica do Espirito Santo. O sr. José Lundenberg, medico e ex-politico naquele estado, dirigiu uma longa carta aos seus conterraneos, na qual define a sua atitude no presente momento.

UMA ENTREVISTA DO SR. TRISTÃO DE ATAIDE

S. PAULO, 9 (Asapress) — O conhecido pensador catolico Tristão de Ataide, concedeu a um orgão local longa entrevista sobre a situação geral do país e do mundo. Disse que "é preciso olhar de frente para a revolução social de nossos dias e ver no trabalho a grande força do seculo XX". Afirmou que o perigo mais grave é a ressurreição do fascismo. O sr. Tristão de Ataide preconizou um esforço coletivo a fim de levantar o nivel moral, intelectual e economico do povo.

DECLARAÇÕES DO SENHOR CIRILO JUNIOR EM S. PAULO

S. PAULO, 9 (Asapress) — Viajando pelo "Cruzeiro do Sul", chegou a esta capital o sr. Cirilo Junior, lider da maioria na Camara Federal. Perguntado se era verdade se estava tramando o adiamento das eleições, disse que essa é mais uma das leviandades que andam por ai, afirmando que era impossivel realizar-se o pleito, visto que o material necessario que eraqkbl não chegara a tempo nas zonas distantes. No entanto, acrescentou, o Poder Executivo providenciou transporte rapido, sanando a lacuna.

Interrogado quanto á vinda do sr. Getulio Vargas a São Paulo, respondeu dizendo que isso era com ele e com a policia. Abordado sobre a politica de São Paulo, disse, apenas, "Sou politico federal".

Interpelado sobre as declarações do ministro da Justiça que considerou ilegal o PCB, o sr. Cirilo Junior deu a seguinte resposta:

"Não li as declarações do ministro da Justiça e nem sei se ele as deu. Isso é assunto que merece estudos".

O PASSADO POLITICO DO SR. ADEMAR DE BARROS

S. PAULO, 9 (Asapress) — O "Correio Paulistano" publica hoje um artigo historiando a vida politica do sr. Ademar de Barros. Diz que ele iniciou a sua carreira politica como membro do Partido Democratico passando-se logo após para o tradicional Partido Republicano Paulista, onde era o mais brutal dos adversarios do sr. Getulio Vargas. A sua atuação na Assembléia Estadual deixou nos anais desse conclave a violencia de suas palavras contra o antigo chefe do Governo. Depois, aderiu ao sr. Getulio Vargas, quando este lhe ofereceu a interventoria em S. Paulo. Quando se iniciou a luta pela restauração da democracia no Brasil, aderiu ao brigadeiro Eduardo Gomes, a quem acompanhou nas eleições de 2 de dezembro. Depois disso, fundou o seu Partido Social Progressista e ter-se-ia aproximado do sr. Getulio Vargas e do PTB se o quisessem como candidato. Um dia pleiteia e recebe a benção papal; no dia seguinte celebra a aliança com os comunistas. Diz o citado orgão que os que devem mais temer a vitoria do sr. Ademar de Barros são os proprios comunistas. Se eleito, para obter as boas graças do presidente Dutra poria os comunistas que votaram nele na cadeia.

OS CANDIDATOS DA U. D. N. DE MINAS

BELO HORIZONTE (Do correspondente) — A Secretaria Geral da U. D. N. publicou hoje a seguinte lista dos candidatos que o Partido recomendou ao seu eleitorado:

Para governador do Estado: — Milton Soares Campos.

Para senador e suplente: — Artur da Silva Bernardes Filho e José Esteves Rodrigues.

Para deputados federais: — Adolfo Ribeiro Viana, Carlos Coimbra Luz, Francisco Sales de Oliveira, Oscavo de Faria Lobato, Valdemar Soares de Souza.

Para deputados estaduais: Afonso Infante Vieira Filho, Alberto Deodato, Amadeu Andrada de Lacerda Rodrigues, Antonio de Azevedo Carvalho, Antonio de Lorenzo Neto, Antonio Martins Fortes, Padre Antonio de Paula Dutra, Artur Custodio Ferreira, Augusto Couto, Carlos Grau, Carlos Horta Pereira, Carlos Lourenço Jorge, Danilo Andrade, Darci Bessone de Oliveira Andrade, Dinar Mendes Ferreira, Edgard Godoi da Mata Machado, Elias de Souza Carmo, Ernane Vilela Lima, Fabricio Soares da Silva, Fidelcino Viana de Araujo Filho, Gastão de Oliveira Coimbra, Geraldo Ataide, Geraldo Teixeira da Costa, Gil Viana, Gilberto Alves da Silva Dolabela, Guilherme Machado, Hugo Marques Gontijo, João de Almeida Rossi, João Edison de Melo, Joaquim Guilherme Ferreira, Joaquim Martins de Sousa, José Bento Teixeira de Sales, José Cunguesu, José da Costa Carvalho Filho, José Faria Tavares, José Grossi, José Joaquim Carneiro de Mendonça, José Maria Lobato, José Rufino de Sousa Meireles, Justino Carlo da Conceição Junior, Lauro Gomes Vidal, Leopoldo Correia, Leopoldo Dias Maciel, Levindo Ozanam Coelho, Lilia Andrade Camara, Manoel da Silva Costa, Manoel Tavela de Sousa, Mateus Salomé de Oliveira, Miguel Batista Vieira, Milton Salomon Sales, Milton Sebastião Barbosa, Moacir Alves Medeiros, Moacir Rezende, Nicanor Sousa Junior, Nilo Feraz Carvalho, Olavo Tostes Filho, Orlando Magalhães Carvalho, Oscar Botelho, Oscar Dias Corrêa, Osvaldo Sebastião Pimenta, Paludo Albino de Andrade, Paulo Vieira Marques, Pedro Aleixo, Pelopidas Tomé da Fonseca, Quintino Vargas, Ricardo Alves Pinto Filho, Rondon Pacheco, Sebastião de Oliveira Sales, Silvio Marinho, Simão Viana da Cunha Pereira, Torquato Alves de Almeida, Waldir Luiz Costa.

Novos Instrutores Para a Aviação Comercial

Encerrar-se-á nos proximos mêses o Curso de Monitores do Aero Clube do Brasil, o qual conta com um consideravel numero de alunos, formando-se dezessete novos instrutores que imediatamente entrarão em atividade. Dada a necessidade cada vez maior de monitores conhecedores de todos os recursos técnicos de vôo avançado, este curso do Aero Clube do Brasil é de um significado altamente útil. Funcionando sob a subvenção do governo federal, seus serviços são realmente estimaveis, principalmente pelos esforços para levá-lo avante, despendidos pela direção do Aero Clube do Brasil. Ainda nos fins do mês em curso, levando avante um programa de ação eficiente e de maior alcance, aquela instituição inaugurará um novo curso de real importancia, que é o de pilotagem primaria, para alunos masculinos. As inscrições para este novo curso, já alcançaram a 60, só podendo iniciar, entretanto, os treinamentos de uma turma de 10 alunos, pois a subvenção oficial não comporta maior numero.

"SE NINGUEM QUER SER "OPOSIÇÃO", A ESQUERDA DEMOCRATICA SERÁ O PARTIDO DA OPOSIÇÃO"

(Conclusão da 3ª pag.)

livrando-se, na solidão, do clamor das multidões famintas.

Não quer ter ante os olhos aquilo que Carlyle, numa pagina imortal de sua "Revolução Francesa", intitulou de "Petição em Hierogrifos". E o grande historiador observa: "Evidentemente é uma tarefa dificil para o governo tratar com as massas; e todavia talvez seja ela a tarefa unica, o unico problema do governo, não passando os outros de fantasias acidentais, coisas superfluas, agitação de vento".

Será possivel que o que o genio enxergava em 1837, a mediocridade não veja, 110 anos depois?

A E. D., A QUESTÃO SOCIAL E A LIBERDADE

Leu a seguir a segunda pergunta:

— Não considera que a Esquerda Democratica poderia ter continuado na UDN, como sua ala avançada, e levar, assim, o partido para o socialismo?

E a resposta:

— Não. A U. D. N. é declaradamente um partido de centro. E nós somos um partido de esquerda. Quer dizer: ela é um partido "conservador", porque deseja conservar a ordem social vigente, isto é, o regime capitalista de produção, embora admitindo certas transformações que se vão lentamente realizando e as mesmas não se opondo com a tenacidade com que o fazem os partidos da direita. Nós, porem, não somos um partido conservador, somos um partido progressista, ou melhor um partido revolucionario, no alto sentido da palavra, como é o Partido Trabalhista Inglês, que está realizando democraticamente uma revolução social na Inglaterra. Porque, nós somos contra o regime capitalista de produção e pleiteamos o advento do regime socialista, dentro das condições objetivas do Brasil, pelos meios legais e pelo processo pacifico das eleições democraticas, submetidas as reformas ao pronunciamento das urnas.

Eis a nossa diferença fundamental da U. D. N..

Sei que todo partido tem uns elementos moderados e outros radicais. Mas tudo dentro de certo limite. Por exemplo, no Partido Conservador Inglês — Simon é a direita, Churchill o centro, Eden a esquerda. Nenhum deles, porem, aceitaria o programa social que o Labor Party vem pondo em pratica. Conheço de sobra os dirigentes da U. D. N.. São homens de caráter. E nem o sr. Otavio Mangabeira, nem o sr. Virgilio de Melo Franco, por exemplo, apareceriam da noite para o dia transformados em homens de esquerda, com um programa socialista debaixo do braço. Qualquer dos dois podera chegar até ai, mas por um processo longo de observação, de estudo e de meditação. Se, porem, assim acontecer, qualquer dos dois sairá da U. D. N., porque os grandes elementos que a sustentam não o acompanharão no programa socialista, que lhes fere as convicções e os interesses. Eis porque nos distanciamos da U. D. N.. Temos, em face da questão social, objetivos diferentes.

E quanto á Democracia?

— Aí o nosso porgrama, os principios que sustentamos são exatamente os mesmos da U. D. N.. Como ela, somos pela liberdade absoluta de pensamento, garantida pela liberdade plena da palavra escrita, falada ou irradiada. Como a U. D. N. cremos que só existe democracia, quando nela se assegura a existencia legal das minorias e se permite a livre critica, não somente dos atos administrativos, ou politicos do governo, mas tambem do proprio regime dominante no país.

Somos, como ela, pela existencia legal de todos os partidos, enquanto permanecerem dentro da ordem e da lei. Somos como ela, contra qualquer tentativa de fechamento arbitrario do Partido Comunista. Até mesmo porque, na hora atual do mundo, ninguem creria na existencia de um regime democratico num país que proibisse a vida legal do Partido Comunista. Tal país se enfileiraria ao lado de Franco e Salazar, e fosse qual fosse o nome, ou melhor, o apelido que pusessem a tal regime, de fato ele seria fascista. Estariamos de novo na "democracia autoritaria", ou "organica", ou "nacional", ou "estadonovista", conforme convinha aos fabricantes da Carta de 10 de novembro, toda ela, do primeiro ao ultimo artigo, copiada, quase sempre literalmente copiada, ás constituições e leis fascistas dos paises mais degradados da terra.

Como a UDN, somos pela multiplicidade dos partidos e não acreditamos em democracia de partido unico. Porque, se é verdade que, com o advento do regime socialista e o desaparecimento dos antagonismos de classes, diminuirá a multiplicidade desses partidos, não é menos verdade que não somente de pão vive o homem. E, portanto, num regime de produção socialista podera haver divergencia de opinião, e daí a diversidade de partidos.

Em resumo: quanto á democracia politica, somos exatamente como a UDN. Dela divergimos quanto á parte social. Porque a democracia politica, mesmo sob a forma de governo de maioria, com a segurança de existencia legal das minorias, com a liberdade mais ampla de palavra, legalmente garantida; tudo isto não basta para assegurar ao homem do povo — isto é, o operariado e a classe média — a liberdade integral, com o pleno desenvolvimento da pessoa humana, até a maxima expansão dos seus atributos naturais. Isto não poderá realizar-se dentro do sistema capitalista, com as monstruosas iniquidades que os privilegios da riqueza monopolizada determinam.

Isto só podera realizar-se dentro do sistema socialista, em que o livre desenvolvimento de cada um é a condição do livre desenvolvimento de todos. E a ordem juridica não será mais baseada, como atualmente, sobre a propriedade, mas sobre o trabalho. No entanto, é bom notar que a Esquerda Democratica não pleiteia a abolição da propriedade privada. Mantem-na dentro dos limites em que ela for util ao individuo, sem ser prejudicial á sociedade.

Eis a linha social da Esquerda Democratica. E somos a Esquerda Democratica, porque pleiteamos transformações na estrutura social, incluida a gradual e progressiva socialização dos grandes meios de produção, na medida que as condições do Brasil o exigirem; mas só o pleiteamos por meios legais e pacificos, pela vontade livre do povo expressa nas urnas.

A E. D. E O PARTIDO COMUNISTA

Passou á 3.ª pergunta:

— E por que não combate, então, a Esquerda Democratica, abertamente o Partido Comunista?

E deu-lhe a resposta:

— A Esquerda Democratica nada tem que ver com o Partido Comunista, do qual não somos advogados nem tutores. Apresentamos aqui uma chapa completa antes de outro partido qualquer. Em varios Estados sustentamos nomes que ele combate. Temos tomado na atividade pratica, como no caso da Light, atitude oposta a ele. Somos um partido absolutamente autonomo. Não nos transformaremos, todavia, em campo de combate contra o Partido Comunista, nem contra o Trabalhista, ou qualquer outro partido de esquerda. Nem contra nenhum partido de centro, ou mesmo de direita, contanto que seja democratico. — Não nos organizamos para combater partidos. E sim para executar um programa, isto é, defendê-lo na oposição e realizá-lo no governo. Estamos certos de que todo homem de esquerda que tenha como objetivo inimizar, por uma luta intestina, as correntes esquerdistas, não sabe o que faz. Porque a experiencia da Historia nos ensina que foi a luta entre as esquerdas e o desentendimento entre os democratas que levou a reação ao triunfo.

E neste momento, os esquerdistas, e os democratas em geral, não devem desunir-se diante do fascismo ressurgente em varios paises do mundo, embora mascarado com outros nomes.

E ainda há pouco tempo Murphy — o unico juiz catolico da Corte Suprema dos Estados Unidos — e juiz cuja envergadura moral lhe permitiu, com Rutledge, num voto vencido formidavel, conceder o "habeas-corpus" a Yamagata, condenado á forca pelo Tribunal Militar, nas Filipinas. Murphy conclamava os americanos a se unirem para extirpar os restos do fascismo que se articulam e ameaçam de novo o mundo.

Entre nós a sua articulação é visivel, até mesmo porque eles nunca foram extirpados. Mas, ao contrario, sempre acalentados e amamentados nos altos postos e nas comissões rendosas. E assim continuam. Haja amanhã uma hipotese de revivescencia politica do fascismo e no Brasil ele brotará, como em 37, pronto para se acumpliciar num novo golpe.

A ED E OS CARIOCAS

Por fim, chegou á ultima pergunta da parte escrita:

— E em face da religião catolica, como justifica a atitude da Esquerda Democratica e a presença de catolicos no partido?

E á respectiva resposta.

— No programa da Esquerda Democratica se declara "que ela não tem uma concepção filosofica da vida, nem credo religioso e reconhece a seus membros o direito de seguir, nessa materia, sua propria consciencia". E levando seu espirito de tolerancia e seu amor á liberdade ao mais alto ponto, o art. 52 dos seus estatutos permite a qualquer dos membros do Partido, em suas manifestações publicas, "seguir suas convicções religiosas, quando as mesmas forem contrarias ao programa".

Eis porque somos a Esquerda democratica, em cujo seio podem caber espiritualistas, agnosticos e materialistas. Ao condenarmos o regime capitalista, estamos de acordo ao mesmo tempo com as Encíclicas dos Papas e certos manifestos socialistas. Porque não é a questão da propriedade capitalista dos meios de produção que abre um abismo entre a Igreja e o marxismo. Não. É o problema da concepção total do universo, do espiritualismo e do materialismo e da finalidade da vida humana, que torna inconciliavel a Religião com o marxismo. A propriedade capitalista, não. Desse ponto de vista, as duas Enciclicas imortais são documentos de esquerda.

Tanto assim que Vandervelde, Presidente do Partido Operario Belga e da II Internacional, num dos seus ultimos livros — A alternativa — assinalava que certo trecho da Enciclica de Pio XI era muito mais citado nas publicações socialistas do que nos escritos catolicos. É que esse trecho aplica e consagra as leis economicas da concentração e da centralização do capital, formuladas por Marx, e isto póde o Papa fazer porque tais leis são apenas verificação de um fenomeno social e nada tem que ver com os problemas do espirito ou da materia, da vida ou da morte, da consciencia ou do ser. Por isto mesmo, existe hoje uma corrente a cuja frente se acham grandes vultos do catolicismo, e que constitui o que por toda parte se denomina — Catolicos da Esquerda.

E a tradição patristica, quando, depois de repetir as imprecações de S. Cipriano na sua diocese de Cartago, S. Basilio Grande, de sua diocese de Casarcia, num golpe de genio, mudava o conceito romano de dominio como direito de usar e abusar de coisa, no de "poder de administra-la e distribui-la". Era uma revolução no mais alto e legitimo sentido da palavra o que São Basilio proclamava.

Modificava-se a ordem social vigente e a propriedade perdia o seu carater individualista e adquiria o de uma função social, para a qual o proprietario tinha apenas o poder de administrar e distribuir. E porque a Esquerda Democratica não tem uma concepção filosofica da vida, mas pleitea apenas reformas sociais, em grande parte constante das Enciclicas, que neste Partido cabem aos catolicos.

De fato, na Esquerda Democratica, se enfileiram, e sem choque, catolicos, protestantes, israelitas, espiritas, agnosticos, materialistas.

Porque todos pleiteam apenas, e por meios legais e democraticos, transformações na ordem social vigente. E todos proclamam que o regime capitalista agoniza, que ele não permite mais o pleno desenvolvimento das forças de produção, e não pode resolver, senão exacerbar, o problema da pobreza, da fome e da miseria. Mas estes fatos, estes fenomenos podem ser verificados tanto por um espiritualista como por um materialista, e o remedio para tais males pode ser preconizado com o mesmo ardor, tanto por um crente, quanto por um incréo. E como assim é, podem os catolicos ficarem tranquilos na Esquerda Democratica.

A parabola do Bom Samaritano será sempre para os cristãos o ponto de encontro eterno com homens de outras crenças, ou sem crença, mas cujo sentimento de amor ao proximo os leva á pratica do bem. O que é preciso, em qualquer agrupamento humano, é ter em tudo compreensão, tolerancia para com as pessoas e respeito aos direitos de sua consciencia.

O ELEITORADO DA E. D.

A parte oral da entrevista que se seguiu, iniciou-se pela pergunta:

— Dispõe de elementos para precisar o eleitorado com que a Esquerda Democratica contará nas proximas eleições?

A que, ato continuo, replicou:

— Para precisar, não. Para prever, sim. E podemos prever uma boa votação para a nossa legenda no Distrito Federal. A Esquerda não alistou um unico eleitor. E' um partido que tem poucos meses de vida, não dispõe dos cofres publicos nem dos dos banqueiros. E' um partido de oposição, não dá empregos, não dá nada, somente pede, pede a mensalidade dos seus partidarios, de que vive. Entretanto, isto é, por isto mesmo — apela para a consciencia livre do Brasil. Apela para a consciencia do cidadão que não se enquadrou nos muros da disciplina rigida de um partido nem dos quadros acolhedores do governismo.

A E. D. NOS ESTADOS

A indagação seguinte foi sobre se a E. D. concorria com candidatos proprios em todos os Estados, como faz no Distrito Federal.

Resposta:

— Os diversos casos estaduais foram resolvidos de acordo com as circunstancias locais.

E acrescentou exemplos: na Baia a Esquerda aceitou a indicação do sr. Otavio Mangabeira, da UDN, que recebeu o apoio praticamente da totalidade dos partidos; já em Pernambuco não aceitou nenhuma das candidaturas propostas, lançando ela propria o seu candidato, engenheiro Pelopidas Silveira, homem de muita competencia e prestigio, sem nenhuma filiação partidaria, o qual recebeu depois o apoio do Partido Comunista; no Estado do Rio define-se pelo presidente da sua Comissão Estadual, sr. Lontra Costa; em S. Paulo aceitou o prof. Almeida Prado, da UDN, na base do programa que o mesmo adotou; em Sergipe, escolheu mais uma Estado do Rio define-se pelo proprias fileiras, o médico Orlando mmmmtd,uMBMBMBF F F FGFG Dantas, presidente tambem de sua Comissão Estadual e homem do maior prestigio.

FESA DA DEMOCRACIA

Uma ultima pergunta foi feita: se a Liga Eleitoral Catolica fez a consulta de praxe á E. D.

A resposta foi afirmativa e acompanhada da informação de que como já se divulgou, a L. E. C. considera satisfatoria a replica da Esquerda. Acrescentou que a Comissão Nacional vem recebendo numerosos telegramas das comissões estaduais, apoiando a resposta desta á Liga.

Sobre o caso do Rio Grande do Sul — onde a junta local da LEC, que nada propôs nem perguntou á comissão local da ED, desaconselhou a votação no partido — esclareceu a origem do fato. Aquela junta havia estabelecido entre as condições de sua recomendação de candidatos que os mesmos, entre outras coisas, combater o PCB e nomear nem promover funcionarios comunistas. A Esquerda, aliás sem ser consultada, manifestou sua desaprovação á dita exigencia, não por se tratar de comunistas ou de qualquer que fosse sua afiliação partidaria, mas por considerar tal condição anti-democratica e até anti-constitucional criando para aqueles funcionarios, para aqueles seres humanos um estatuto semelhante ao dos intocaveis na India. A E. D. não assumiria de maneira nenhuma atitudes como a de dois dos candidatos (o da UDN está excluido por se tratar de pessoa que sempre fôra catolico praticante), o do PSD e o do PTB. Aquele, ateu e materialista de tradição, tivera de casar e batizar os filhos ás pressas a fim de satisfazer as condições da LEC; e o ultimo, de incréu que sempre tinha sido converteu-se ao extremo de fazer-se clericalista.

Em todo o caso, — concluiu — apesar do desentendimento local, resultante dos critérios anti-democraticos e anti-constitucionais adotados pela junta estadual da LEC no Rio Grande — a Comissão Estadual da ED naquele Estado tambem telegrafou á Comissão Nacional do partido apoiando sem restrições a resposta dada por este á LEC nacional e por esta considerada satisfatoria.

O RÁDIO

DO ARRAIAL DA PENHA ÀS MULAS DE IRAJÁ

No tempo dos sambas encrenqueiros de Sinhô, as composições de confeti e serpentina nasciam e se embalavam na conquista das primeiras memorias no colorido arraial da Penha.

Ao pé do penhasco, os chorinhos buliçavam com as cadeiras das morenas, fazendo o aperitivo para as melodias do partido alto, rotuladas pelo Caninha, Sinhô, João da Baiana e Eduardo Souto.

As historias falavam de casos do Salgueiro, de brigas no cocuruto das colinas e de tipos do cais do porto e da zona da Saude — eram os malandros que batiam na mulher, eram apaixonados que para sustentar familia iam bancar o estivador...

Os sambas para ter qualidades na preferencia do publico corriam a maratona dos cinco meses — iam das barraquinhas de outubro até os cordões de fevereiro. As melodias, verdadeiramente possuidoras de atrativos, se infiltravam em camera lenta no gosto dos foliões — um trecho ouvido num arrasta-pé, um estribilho no assobio das esquinas, uma introdução esfogueada num baile de casamento marcavam no gosto do torcedor dos Democraticos ou do adepto do Parasita de Ramos as etapas de uma conquista vagarosa, mas convincente.

* * *

Depois, com o rapido desenvolvimento do radio, que cresceu das antigas dependencias do Pavilhão Tchecoslovaco para as culminancias do 21º andar a propaganda carnavalesca deixou de lado o arraial da Penha e as portas das casas de musica do Ouvidor e da Carioca.

A receptividade para as mensagens de Momo ingressou em servencia nas técnicas das estações, dando palmadinhas no abdomen dos controladores de discos. Ganhou os festivais dos circos suburbanos e partiu com gilete as gravações das musicas concorrentes. No velocimetro do agrado popular fixou então no tempo e no espaço a época da imaginação de um samba ou marchinha e as glorias da Galeria Cruzeiro num maximo de quatro semanas.

* * *

Além de extinguir a inspiração do arraial da Penha e da publicidade que é feita na sua maioria pelos radio-bailes e audições avulsas, o broadcasting vem fornecendo tambem motivos para a confecção das melodias de Momo. "Pirata perna de pau", que até agora sustenta o bastão de primeiro lugar, provem de um cartaz hertziano — o "Radio Almanaque Kolinos", que através de uma produção de Paulo Roberto, focalizando os piratas do passado e dos dias de hoje, deu margem a que Alberto Ribeiro e João de Barros pincelassem com a mestria de grandes autores um motivo diferente, agradavel, que nos faz lembrar os saudosos exitos de Lamartine Babo de Ari Barroso e de tantos outros, que para alcançar sucesso não precisavam lançar mão dos recursos faceis das mulas mancas e das rosetas...

BRAGA FILHO

A custa de seus esforços, como locutor do radio, Claudio Mancini, póde diplomar-se em medicina pela Universidade do Brasil, em 1939. Atualmente, faz parte da P. R. B. 7, como speaker e radio-ator. Jornalista profissional e segundo tenente medico da Reserva do Exercito, é tambem medico da Prefeitura, da Legião Brasileira de Assistencia e da A. B. I.. Representa na Esquerda Democratica, os radialistas guanabarinos, integrando a chapa desse partido á vereança da Capital da Republica.

* * *

A "Radio Jornal do Comercio" de Recife, está ultimando a construção de sua sede propria, que forma quarenta mil metros quadrados de terreno. Nove torres transmissoras se erguerão para o céu, levando em ondas medias e curtas para todos os pontos do Brasil e do estrangeiro, a sua modernissima linha de programações.

* * *

"Pergunte o que quiser" será irradiado, hoje, ás 20 horas, pela Radio Roquete Pinto, em retransmissão diretamente da B. B. C. de Londres. Este programa responderá a todas as perguntas dos ouvintes brasileiros, referentes ás atividades britanicas. As indagações poderão ser encaminhadas á P. R. D. 5 — Av. Almirante Barroso, 81 12.º andar.

* * *

Os autores de programas radiofonicos, não mais terão de pagar o imposto de renda. A Constituição, promulgada a 18 de setembro de 1946, estabelece nas Disposições Gerais, artigo 203, o seguinte:

"Nenhum imposto gravará diretamente os direitos de autor nem a remuneração de professores e jornalistas".

* * *

Bob Hope anunciou que pretende partir para o Rio de Janeiro, em junho proximo, em gozo de ferias. Pensa tambem em visitar outras cidades sul-americanas, seguindo depois para a Africa e a França Meridional. O interprete de "Dois malandros e uma garota" talvez realize uma rapida apresentação no broadcasting carioca.

Os Acontecimentos Politicos do Rio Grande do Norte

(Conclusão da 3ª pag.)

A SITUAÇÃO POLITICA NO ESTADO DE GOIAZ

A politica de Goiaz teve o seu lugar na sessão de ontem. O sr. Calado Godói fez criticas ao interventor federal naquele Estado, taxando-o de faccioso. Declarou que altas autoridades estaduais estão nas cidades do interior em ostensiva campanha politica. Falou ainda em prisões e demissões por motivos politicos, e, ao fim, leu um telegrama que os Partidos Coligados enviaram ao presidente Dutra, pedindo providencias.

POLITICA FLUMINENSE

O deputado queremista Paulo Fernandes ocupou a tribuna para um dos seus habituais ataques ao coronel Hugo Silva, interventor Federal no Estado do Rio.

ENCERRADA A DISCUSSÃO

O presidente anunciou que estava em 1.ª discussão o projeto n. 63-A, de 1946, autorizando o Ministério da Agricultura a adquirir ferramentas e maquinas agricolas para distribui-las pelos lavradores; com parecer contrário da Comissão de Agricultura. Não havendo quem usasse da palavra foi encerrada a discussão. A sessão terminou ás 17 horas e 40 minutos.

O EXPEDIENTE

A Secretaria da Camara recebeu os seguintes oficios:

Do Ministério da Fazenda, de 31 de dezembro p. p., acompanhado de mensagem e exposição de motivos, justificando a necessidade da abertura de um credito especial de Cr$ 2.238.217,10 para ocorrer á liquidação de dividas contraidas sem crédito ou alem dos créditos votados, pelos diversos Ministérios. — Á Comissão de Finanças.

FLÁVIO COSTA PREFERIU O C. R. VASCO DA GAMA

FLÁVIO

Sem Técnico o Gremio Rubro-Negro

Foi resolvido, ontem, o caso Flavio Costa, levando a melhor o Vasco da Gama que obteve a preferencia do "coach" do rubro-negro.

ENTREGUE AO DR. VARGAS NETO A SOLUÇÃO

Os presidentes do Vasco e do Flamengo, após a reunião de ante-ontem, enviaram ao presidente da FMF a presente carta:

"Prezado amigo Vargas Neto

Os abaixo assinados, Ciro Aranha, presidente do C. R. Vasco da Gama, e Orsini Coriolano, presidente eleito do C. R. do Flamengo, vêm por intermedio desta lhe solicitar os seus constantes bons oficios para uma solução do caso Flavio Costa, entre os co-irmãos supra-citados.

O primeiro está interessado em contratar os serviços do referido tecnico e tem um compromisso de palavra do mesmo para prestar seus serviços após o termino de seu contrato com o co-irmão, e o segundo está precisando garantir a renovação do contrato do tecnico referido, a qual se fará por força do contrato existente, na gestão do atual presidente eleito.

O C. R. Vasco da Gama, por meio desta, declara que devolve o compromisso verbal do referido tecnico, a fim de que o mesmo, sem qualquer constrangimento, possa livremente decidir em qual dos clubes deseja prestar os seus serviços.

Aguardando com a urgencia possivel que o distinto amigo, depois de ouvir o tecnico Flavio Costa nos comunique a solução com a qual nos conformaremos inapelavelmente.

a.) Ciro Aranha — Orsini Coriolano".

OPTOU PELO VASCO DA GAMA

Flavio Costa, ao ter conhecimento do duelo travado em torno de sua pessoa, procurou o dr. Vargas Neto, para lhe entregar a seguinte declaração, resolvendo ingressar no Vasco:

"Surpreendido pela maneira em que foi colocado o caso de minha proxima transferencia para o C. R. Vasco da Gama, declaro que, me acho na mesma posição que a tomada no inicio da questão.

Assumi consciente e voluntariamente um compromisso, de, no meu mais legitimo direito, prestar os meus serviços profissionais ao Vasco da Gama, do dia 12 de abril de 1947 em diante, e jamais me furtarei a cumpri-lo, a não ser diante do desinteresse da referida entidade.

A propria devolução de minha palavra empenhada, por pressão de amigos comuns, jamais libertaria a minha consciencia de homem cumpridor de seus deveres.

Quando lealmente expus minha situação futura ao presidente eleito do C. R. do Flamengo, declarei formalmente que esta era a situação e que eu estaria fora das resoluções tomadas; como entretanto sou chamado a pronunciar-me, declaro que para mim está de pe o compromisso assumido com o C. R. Vasco da Gama.

Nos meus vinte anos de Flamengo, ali aprendi a ter dignidade e correção em todos os meus atos, e as pessoas que me conhecem jamais poderiam esperar de mim outra decisão. Sou grato aos elementos do Flamengo, pelo interesse demonstrado por minha modesta pessoa, entretanto o meu feitio nunca permitiria colocar mal quem em mim confiou.

(a.) Flavio Rodrigues Costa".

Em Atividade o Departamento Infanto-Juvenil do Vasco

A Festa de Domingo Proximo Em São Januario

No próximo domingo, o Departamento Infanto-Juvenil do Vasco da Gama fará realizar a sua festa de reinicio das atividades, oferecendo aos seus associados mirins um atraente dia de festejo, com o seguinte programa:

As 8 horas: Hasteamento das bandeiras — Hino Nacional.

As 8.30 horas: Inicio das provas desportivas, em homenagem aos Departamentos do Clube de Regatas Vasco da Gama.

Infantis — Corrida de 3 pernas (Depto. de Finanças).

Juvenis — Carrinho de mão (Depto de Futebol Profissional).

Infantis — Corrida de saco (Depto. de Volleyball).

Juvenis — Corrida de cambalhotas (Depto de Box).

Juvenis — Corrida de 3 pernas (Depto. de Basketball).

Juvenis — Corrida de sacos (Depto. Social).

Juvenis — Quebra do pote (Depto. de Secretaria)

Infantis — Carrinho de mão (Depto de Futebol Amador.

Juvenis — Briga do galo (Departamento de Atletismo).

Infantos — Corrida de cambalhotas (Depto. de Tenis).

Juvenis — Caça ao frango (Depto Médico).

Juvenis — Torneio da maçã (Depto. de Remo).

Juvenis — Queda do cavalo (Depto. de Natação).

Infantis — Queda do cavalo (Depto de Tenis de Mesa).

As 11 horas —Entrega de premios aos jovens integrantes dos equipes campeãs da Olimpiada Infanto-Juvenil de 1946.

Reune-se o Conselho Deliberativo do Boqueirão

Reunir-se-á no proximo dia 15 do corrente, em 1.ª, 2.ª e 3.ª e ultima convocações, o Conselho Deliberativo do Clube de Regatas Boqueirão do Passeio a fim de apreciar e votar o relatorio da atual diretoria referente ao ano de 1946 assim como tratar de interesses de grande relevancia para o clube.

O presidente do veterano clube de Santa Luzia espera a presença de todos os conselheiros, pois é de grande interesse para os verdadeiros "garrafas" o conhecimento do relatorio a ser apresentado, principalmente na parte que se refere ao caso das sedes para os clubes de Santa Luzia.

Vasco e Palmeiras Irão a Montevidéu e Buenos Aires

Detalhes da Reunião de Ontem Na Sede do Gremio Cruzmaltino

Foram assentados ontem os ultimos detalhes da participação do Vasco da Gama e do Palmeiras no Torneio Internacional, de Montevidéu, do qual participarão mais o Boca Juniors e o River Plate, de Buenos Aires e o Peñarol e o Nacional, da capital uruguaia.

Com a presença dos srs. Leonardo Lotufo, vice-presidente do Palmeiras, em exercicio, Manuel Caballero, representante dos clubes uruguaios, foi examinado o regulamento do certame e decidido o embarque das duas delegações brasileiras.

Assim é que o Palmeiras seguirá nos dias 20 e 21, estreando a 23 do corrente, quinta-feira; o Vasco partirá no dia 23, fazendo sua estréia a 25. Não foram designados ainda os adversarios. O Torneio terá inicio a 19 do corrente, terminando a 9 de fevereiro. Será observado o sistema de "Caixa Unica" para a distribuição da renda dos jogos e os pontos, conforme tivemos oportunidade de noticiar há dias, serão marcados por equipes, isto é, os dois quadros de cada pais atuarão em equipe.

Após a reunião os srs. Ciro Aranha, Leonardo Lotufo e Manuel Caballero passaram um telegrama ao dr. Torturiello, presidente do C. A. Peñarol, comunicando o resultado dos entendimentos.

IRÃO A BUENOS AIRES

O Vasco e o Palmeiras jogarão tambem em Buenos Aires. Logo após encerrados os compromissos em Montevidéu seguirão para a capital argentina. No dia 12 de fevereiro jogarão Vasco x Boca e Palmeiras x River e no dia 15, Vasco x River e Palmeiras x Boca.

ODAIR SUSPENSO

PUNIDO NESTOR, DO CANTO DO RIO, POR TER TREINADO NO VASCO

O Canto do Rio comunicou á Federação Metropolitana de Futebol que suspendeu o contrato do guardião Odair a partir do dia 24 de dezembro ultimo, em virtude deste profissional não ter se apresentado ao gremio alvi-celeste dentro do prazo estabelecido na sua licença.

Tambem o Canto do Rio aplicou a multa de Cr$ 150,00 ao dianteiro Nestor por ter faltado a um treino do clube, no mesmo dia que comparecia a um ensaio do Vasco.

BELACOSA, E SUA ESTRÉIA NO CORINTIANS

Belacosa, ao lado de Gerson e Osva ldo

S. PAULO, 9 (Asapress) — Os circulos esportivos desta capital ainda não conseguiram se refazer inteiramente da profunda decepção que a debacle do Corintians ante o Boca Juniors lhes causou.

A exibição do vice-campeão argentino em sua apresentação, contra o S. Paulo, não fora das mais convincentes. Apesar de haver triunfado, o conjunto portenho em nenhum instante — como todo mundo reconheceu — esteve superior ao quadro sampaulino, cujo revés foi, por isto mesmo, apontado como uma das maiores injustiças jamais sofridas pelo tricolor.

E, ante essa evocação, maiores e mais robustas se tornaram as esperanças de todos no Corintians, que já se havia portado briosamente contra o River Plate e que, em melhores condições que o S. Paulo, estaria, assim, mais habilitado a reabilitar a si proprio e ao futebol paulista.

Compreende-se, pois, o enorme abalo que a tremenda defecção dos alvi-negros provocou. Ninguem esperava, nem poderia esperar um tão ruidoso fracasso, cuja repercussão será das mais lamentaveis pelo comprometimento que acarreta ao "soccer" brasileiro.

Não é necessario grande investigação para atinar com as causas do insucesso. Elas podem ser encontradas na deficiencia total do conjunto paulista que, em nenhum momento, esteve á altura do seu antagonista, a quem permitiu o dominio absoluto do campo, das ações e do marcador, a ponto de dar-se ao luxo de mostrar-se generoso, não mais se empenhando em marcar depois que já havia atingido a meia duzia de tentos.

Uma coisa, porém, não se perdoa á direção técnica corintiana: o haver incluido Belacosa quando já tudo estava perdido, o team desmoralizado, á inteira mercé do adversario.

O louro zagueiro vinha de uma brilhantissima campanha no Botafogo, no Rio, de onde, inclusive, trazia o titulo de vice-campeão. Admitia-se que fosse aproveitado nessa oportunidade, para a qual serviria até mesmo como motivo de atração. Mas, a fazê-lo, o Corintians deveria incluí-lo desde inicio, nunca fazendo, como o fez, no instante menos indicado. O team já perdia de 4x1 e tudo mostrava que as coisas somente poderiam piorar. Belacosa não poderia fazer milagre. Ao contrario, só poderia ser envolvido pelas circunstancias e terminar — como de fato terminou — afundado na mediocridade geral e, deste modo, comprometendo seu cartaz e quiçá, seu proprio moral para o futuro.

Tanto técnica como psicologicamente, o erro da direção técnica do Corintians foi enorme e imperdoavel.

Tony Maurielo Pretende Enfrentar Joe Louis Novamente

CHICAGO, 9 (U.P.) — Tami Mauriello, que está novamente se esforçando para lutar contra Joe Louis, em disputa do campeonato mundial dos pesos pesados, abateu por nocaute, ontem á noite, após 1 minuto e 3 segundos do 1° round, Jummy "Shamus" O'Brien. O match estava marcado para 10 rounds. Mauriello ganhou nessa luta 10.000 dolares.

PONTOS de VISTA

Flávio, o Flamengo e o Vasco

A cidade esportiva tem vivido nos ultimos dias voltada quase que inteiramente para a transferencia de Flavio Costa do C. R. do Flamengo para o Vasco da Gama.

Como já é do conhecimento de todos, não existe nenhum documento assinado entre o clube do sr. Ciro Aranha e o técnico rubro-negro. No entanto, a simples palavra empenhada de Flavio tem para todos os paredros do gremio da Cruz de Malta o valor que se dá á palavra de um homem de bem.

* * *

O coronel Orsini Coriolano novo presidente eleito do Flamengo, fez tudo que era humanamente possivel a fim de prender Flavio em suas hostes.

Procurou por diversas vezes o presidente do Vasco, o sr. Ciro Aranha e expôs em termos francos a dificil situação por que atravessa atualmente o Flamengo, privado, logo no inicio de sua administração, de um técnico dos conhecimentos e do tirocinio de Flavio.

* * *

Apesar de toda boa vontade, no entanto, o sr. Ciro Aranha não pôde atender ao que lhe era pedido. Mesmo porque, não havendo nenhum documento assinado entre o clube e o técnico, não podia haver rescisão do mesmo.

E, em ultima analise, numa derradeira tentativa de solucionar o assunto, os dirigentes maximos do rubro-negro e do Vasco apelaram para o sr. Vargas Neto a fim de agir como juiz no caso.

* * *

Flavio Costa no entanto não estava pela coisa. E foi assim que, — de acordo aliás com o que se podia esperar dele, tendo em vista seu passado esportivo — dirigiu-se aos dois presidentes esclarecendo o fato.

Já se considera vascaino em 1947. E em abril deste ano começará a emprestar seu concurso ao clube de Jair.

* * *

Ficou assim completamente encerrado o assunto. Não se fala mais nisso. Que o coronel Coriolano trate quanto antes de arranjar outro técnico porque Flavio não mais ensinará aos cracks Pirilo, Peracio, etc., sua arte.

E que, por outro lado fique descansado o meu amigo Ciro Aranha. O Vasco, por si só, como dizem os torcedores lusitanos do clube do Almirante, "é uma potencia!".

Com Flavio Costa ainda melhorará, ainda terá maiores possibilidades. Está de parabens o Vasco. E de pesames, dos mais sentidos pesames, o Flamengo.

PAULO MEDEIROS

O SÃO PAULO QUER A REVANCHE COM O BOCA

S. PAULO, 9 (Asapress) — Como é do conhecimento publico o São Paulo F. C. foi o primeiro adversario do Boca Juniors na sua presente temporada nesta capital, perdendo pelo escore de 2 a 1. Mas não obstante o placard lhe ter sido adverso, o bi-campeão paulista foi o senhor absoluto da cancha, mormente no primeiro tempo da luta, quando a atuação maravilhosa do goleiro Vaca e a infelicidade dos seus atacantes, nada lhe permitiram de pratico. E os portenhos, nas duas unicas oportunidades que encontraram, souberam convertê-las nos tentos que lhes deram a vitória.

Ontem, o vice-campeão argentino voltou a vencer, desta vez amplamente, ao Corintians, vice-campeão da cidade, que numa das suas mais desastradas exibições caiu pelo escore de 6 a 2 !

Resta agora o Palmeiras, unico vencedor do Rivel Plate e no qual todos os fans bandeirantes depositam as suas ultimas esperanças, confiantes no espirito de luta que sempre anima o time de Lima em cotejos de grande envergadura.

Sabe-se agora entretanto, que o São Paulo trabalha no sentido de jogar novamente com o Boca, em match-revanche, o que entretanto ficará na dependencia, além de outros acertos, do resultado do jogo de domingo, oficialmente o ultimo da temporada do Boca, contra o Palmeiras. Para este novo encontro em perspectiva, é apontada a data de 15 quarta-feira da próxima semana.

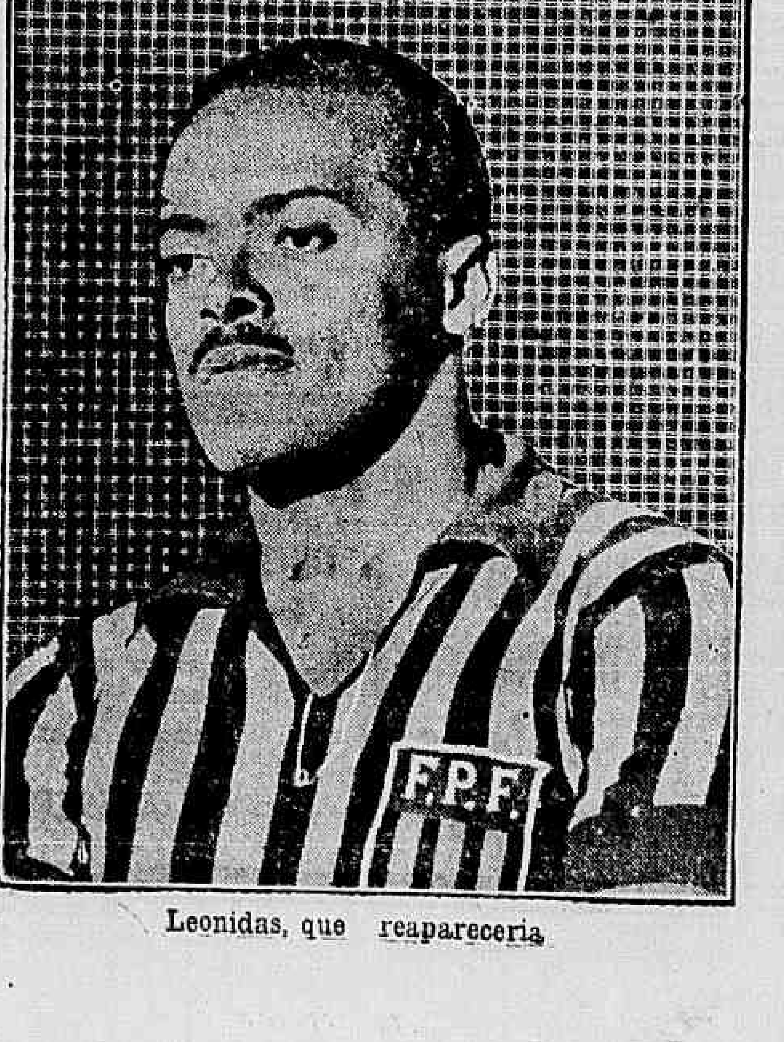

Leonidas, que reapareceria

Horus Não Deve Perder a Prova Dos 3 Anos Sem Vitoria

À MODA DA GÁVEA

PEDRO DANTAS

Não foram só os choques e desvios de linha que perturbaram a significação técnica do "Ramirez", deixando pairar uma duvida sobre a vitoria de Academico, não obstante a relativa comodidade do estilo em que incorporou ao seu ativo os 30 mil uruguaios correspondentes ao triunfo. Além das irregularidades propriamente ditas, o fator "tatica" prejudicou ou mesmo impossibilitou quaisquer conclusões definitivas, que hão de ficar em suspenso, á espera de ratificação ou reforma, no proximo Grande Premio "Municipal".

O turfe carioca parece estar exercendo influencia no Prata; pelo menos, o que se viu em Maroñas foi os mestres do freio correrem "á moda da Gavea", em 65 4/5 os primeiros mil metros, em 64 o quilometro intermediario e em menos de 60 (exatamente, em 59 2/5) os ultimos mil, com 41 2/5 para os 700 e 12 1/5 para os 200 finais. A essas simples indicações numericas, podemos reconstituir um desses espetaculos tão comuns, entre nós, das carreiras disputadas a meio-correr, para uma partida de 800 ou mil metros, seja qual fôr a distancia, sejam quais forem as caracteristicas dos competidores.

O que essa tatica parece revelar é uma falta de confiança dos pilotos nas qualidades de resistencia de suas montadas. Parece-lhes, certamente, — ou áqueles de quem acaso recebam instruções sobre o modo de correr — que se imprimirem "train" de corrida a esses pareos de fundo, irão ficando pelo caminho, em beneficio dos mais poupados. Mas então que especie de "stayers" serão esses, que só podem correr uma prova de fundo condicionalmente, e se for a primeira parte de galopinho?

Essa moderna concepção do modo de correr distancias largas é um desvirtuamento das caracteristicas e das finalidades de tais carreiras. Por esse caminho, os corredores de milha acabarão mais resistentes que os chamados fundistas, porque a milha é corrida, mesmo, e os outros correm 800 metros... Não ha duvida que devagar se vai ao longe. Mas tambem, rapazes, nem tão devagar.

A PRÓXIMA SABATINA

COTAÇÕES

1.° Pareo (Destinado exclusivamente a aprendizes de 2.ª e 3.ª categorias) — 1.600 metros — Ás 14 horas — Cr$ 22.000,00.

	Ks.	Cts.
1—1 Destemor	56	20
2—2 Esplendor	56	25
(3 Arranchador	56	40
3|		
(4 Feudal	54	70
(5 Iriz	54	50
4|		
(6 Rio Negro	56	60

2.° Pareo — 1.400 metros — Ás 14,30 horas — Cr$ 25.000,00.

	Ks.	Cts.
1—1 Farpa II	55	30
2—2 Hallabarda	55	35
(3 Hora Certa	55	30
3|		
(4 Bissetriz	53	60
(5 Halina	55	35
4|		
(" Iheta	55	25

3.° Pareo — 1.200 metros — Ás 15 horas — Cr$ 25.000,00.

	Ks.	Cts.
(1 Horus	52	16
1|		
(2 Ultera	50	50
(3 Salvada	54	50
2|		
(4 Otequi	52	60
(5 Ben Hur	52	60
(6 Taóca	50	60
(7 Ivorá	50	70
4| 8 Paraiba	50	35
(" Maracatú	50	35

4.° Pareo — 1.800 metros — Ás 15,30 horas — Cr$ 20.000,00.

	Ks.	Cts.
(1 Escudo	58	20
1|		
(" Dictinha	54	20
(2 Esquadra	52	30
2|		
(3 Solo	54	60
(4 Editor	52	60
3|		
(5 Very Nice	50	60
(6 Rosacea	50	70
4| 7 El Rey	52	70
(8 Merengue	54	60

5.° Pareo — 1.600 metros — Ás 16,05 horas — Cr$ 18.000,00

	Ks.	Cts.
1—1 Barquinaso	56	30
(2 Mistral	56	35
2|		
(3 Juancho	52	60
4 Crédulo	56	50
3|		
(5 Beat'Em	56	50
(6 Pink Rose	54	22
4|		
(7 Chachim	56	30

6.° Pareo — 1.400 metros — Ás 16,40 horas — Cr$ 18.000,00 — Betting.

	Ks.	Cts.
(1 Digitalis	54	35
(" Piazote	56	35
1|		
(2 Figurona	54	80
(3 Concurso	56	80
(4 Telefonema	58	35
(5 Penedo	52	70
2|		
(6 El Goya	52	80
(7 El Bolero	58	80
(8 Energina	52	18
(9 Vitacin	56	80
3|		
(Decreto	58	50
(11 Cajubá	52	70
(12 Ponteiro	56	50
(13 Nha Dona	50	80
4|(14 Eldora	56	50
(15 Tribunal	56	50
(" Soliuo	52	50

7.° Pareo — 1.200 metros — Ás 17,15 horas — Cr$ 22.000,00 — Betting.

	Ks.	Cts.
Malaio	56	30
1|		
(2 Sirigy	56	35
(3 Corsario	56	40
2|		
(4 Trenol	52	60
(5 Infante	58	20
3|		
(6 Três Pulas	58	20
7 Royal Master	52	60
4| 8 Frissc.	58	50
(" Bombardeio	52	50

8.° Pareo — 1.600 metros — Ás 17,50 horas — Cr$ 25.000,00 — Betting.

	Ks.	Cts.
1—1 Gladiadora	54	25
(2 Oreifo	56	50
2|		
(3 Milagrosa	54	50
(4 Nativo	56	35
(5 [illegible]	54	60
(6 Canadá II	56	60
4|		
(7 Guido	56	40

PROGRAMA DE DOMINGO

COTAÇÕES

1.° Pareo — 1.400 metros — Ás 14 horas — Cr$ 25.000,00.

	Ks.	Cts.
1—1 Urutu'	55	40
2—2 Eclético	55	35
(3 Furão	55	40
3|		
(4 Hylas	55	40
(5 Farçola	55	40
4|		
(6 Zamor	55	25

2.° Pareo — 1.200 metros — Ás 14.30 horas — Cr$ 25.000,00.

	Ks.	Cts.
(1 Pirajá	55	35
1|		
(" Nhambiquara	55	35
(2 Caviar	55	30
2|		
(3 Hypnos	55	40
(4 Uristrio	55	50
3|		
(5 Rio Azul	55	27
(6 Judas	55	60
4| 7 Bourgo	55	50
(" Bicudo	55	50

3.° Pareo — 1.500 metros — Ás 15 horas — Cr$ 25.000,00.

	Ks.	Cts.
1—1 Dadiva	52	22
2—2 Hyperbole	54	30
(3 Escorpion	58	50
3|		
(4 Gaulicha	54	50
(5 Admitido	52	27
4|		
(6 Exigente	52	50

4.° Pareo — 1.400 metros — Ás 15,30 horas — Cr$ 22.000,00.

	Ks.	Cts.
(1 Iba	54	40
1|		
(2 Colombina	54	50
(3 Manduba	54	20
2|		
(4 Sunray	54	50
(5 Itaí	54	40
3| 6 Sitron	56	60
(7 Seafire	54	60
(8 Bronzeada	55	50
(8 Aldeão	56	35
4|		
(9 Mundéu	56	50
(10 Itaú	54	60

5.° Pareo — 1.500 metros — Ás 16,05 horas — Cr$ 25.00,00 — Handicap.

	Ks.	Cts.
1—1 Dante	59	35
2—2 Marrocos	56	22
3—3 Calce	55	35
(4 Nacarado	59	40
4|		
(5 Entredós	51	40

6.° Pareo — 1.200 metros — Ás 16,40 horas — Cr$ 25.000,00 — Betting.

	Ks.	Cts.
(1 Arabiana	55	30
1|		
(2 Hele	55	60
(3 Vampire	55	40
2|		
(4 Faladora	55	40
(5 Haridan	55	60
3| 6 Fanita	55	60
(7 Mundana	55	60
4| 9 Bazuka	55	50
(10 Norma	55	60

7.° Pareo — 1.500 metros — Ás 17,15 horas — Cr$ 25.000,00 — Betting.

	Ks.	Cts.
(1 Groggy	56	35
1|		
(2 Goyesca	54	40
(3 Gironda	54	40
2| 4 Itaimbé	56	50
(5 Ganges	56	60
(6 Cruzeiro II	56	35
3| 7 Excelente	54	50
(8 Rolante	56	50
(9 Igara II	54	60
4|10 Cerro Claro	56	40
(" Guaxímba	54	40

8.° Pareo — 1.800 metros — Ás 17,50 horas — Cr$ 20.000,00 — Betting.

	Ks.	Cts.
(1 Encarnada	55	25
1|		
(2 Mio	50	50
(3 Lobuna	50	50
2|		
(4 Grilo	51	35
(5 Carioca	54	35
3|		
(6 Mapita	50	60
(7 Socrates	50	65
4| 8 Defiant	53	50
(" Tempest	57	50

DOENÇAS NERVOSAS
DR. NEVES MANTA
RUA SEN. DANTAS, 40
De 15 ás 18 horas

DR. JOSE' DE ALBUQUERQUE
Membro efetivo da Sociedade de Sexologia de Paris
DOENÇAS SEXUAIS DO HOMEM
RUA DO ROSARIO, 98
De 1 ás 7

Ginasial e Colegial Noturnos
CURSO GRATUITO DE FERIAS
para o Exame de Admissão ao Ginasial e ao Comercial em fevereiro. Inscrições abertas.
Reserva de matricula até 31 de Janeiro
Colegio Vera-Cruz
R. HADDOCK LOBO, 345
Tels. 48-8222 e 48-4422

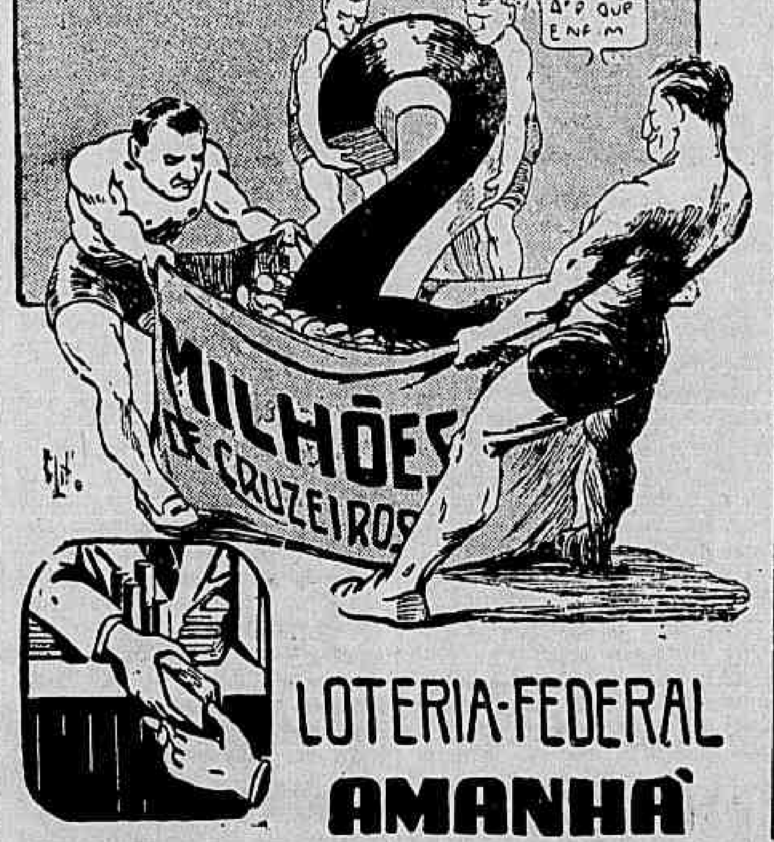

VARIAS

OS TRABALHOS DE ONTEM

Exercitaram-se na manhã de ontem, na pista de areia do Hipodromo Brasileiro os seguintes animais:

Barquinazo — Leighton — 500 em 36 3/5.
Maracatu — Domingos — 600 em 40.
Oreifo — Salomão — 360 em 23.
Vitacin — Expedito — 700 em 46.
Salvada — H. Alves — 700 em 44.
Halina — Leighton — 600 em 36 3/5.
Nativo — Geraldo — 600 em 39.
Hora Certa — Maia — 600 em 39.
Penedo — Valdemiro — 400 em 25.
Solo — Mota — 360 em 23.
Frisson — Armando — 600 em 37.
Editor — Lad — 600 em 39.
B. Hur — Neri — 600 em 37 3/5.
Horus — Leighton — 360 em 22.
Bazuka — Valdemiro — 800 em 53 2/5.
Gladiadora — Leighton — 360 em 22 2/5.
Eldora — Lad — 600 em 38.
Halabarda — Valdemiro — 800 em 51 2/5.
Norma — D. Fernandes — 360 em 23.
Ultera — Valdir — 600 em 37 2/5.
Chachim — A. Portilho — 600 em 36 2/5.
Rolante — Loredo — 400 em 25 2/5.
Pink Rose — Rigoni — 80 em 52.
Mistral — Geraldo — 70 em 49, suave.
El Rey — Domingos — 700 em 46.
Ganges — Domingos — 700 em 45.
Iheta — Inacio — 700 em 45.
Dictinha — Rigoni — Farpa — Neves — 700 em 44 2/6 — Chegaram juntas.
Tribunal — Armando — Canadá — O. Fernandes — 600 em 37 — Chegaram juntos.

UMA "BARBADA"

O potro Horus estreou em nossas pistas no Classico "Imprensa", da temporada passada.

Correndo em parelha com Helenico, o pupilo do Stud Lineu de Paula Machado, embora fosse julgado o provavel ganhador, acabou perdendo para essa companheira.

Mas, os dois representantes da blusa deixaram longe os seus adversarios.

O pensionista de Ernani de Freitas vai atuar, na sabatina de amanhã, pela segunda vez e é considerado uma autentica "barbada".

A ELIMINATORIA DE UMA VITORIA

A primeira carreira da sabatina de amanhã é uma eliminatória reservada á ultima geração.

Nela tomarão parte seis animais nacionais de três anos, sem mais de uma vitória em nossas pistas.

Os seus concorrentes terão provavelmente as seguintes montarias:

	Quilos
URUTÚ, D. Ferreira	55
ECLETICO, R. Freitas	55
FURÃO, L. Rigoni	55
HYLAS, J. Martins	53
FARÇOLA, G. Costa	55
ZAMOR, P. Costa	55

AS MONTARIAS DO I. DE SOUZA

O jóquei Inacio de Souza, um dos mais completos patricios, deverá dirigir na próxima sabatina a egua Iheta e no domingo os animais Admitido, Faladora, Cerro Claro e Nacarado.

CLASSICO "IMPRENSA"

O calendario classico do Jockey Club de São Paulo marca para domingo próximo a disputa do Classico "Imprensa".

A presença de Heliaco e Halcion, os dois unicos potros que confirmaram suas inscrições, afugentou os demais concorrentes.

Como os dois crioulos pertencem ao Stud Lineu de Paula Machado, essa prova será, por conseguinte, corrida em "walk-over".

MONTARÁ EM QUASE TODAS AS PROVAS

O jóquei Domingos Ferreira, nas duas próximas reuniões, só não montaria na primeira carreira, que é reservada aos aprendizes, e na ultima prova da reunião de amanhã.

Na sabatina o bridão patricio deverá dirigir os animais: Bissectriz, Maracatú, El Rey, Chachim, Nha Dona e Infante, e no domingo: Urutú, Palajá, Hyperbole, Manduba, Marrocos, Ganges, Bazuka e Carioca, ou seja, nas oito provas do programa.

MUDOU DE PENSÃO

Mudou ontem de cocheiras o cavalo Manful.

O filho de Manduca foi transferido aos cuidados do entraineur Alvaro Rosa, para os de Moisés Araujo.

PARA VEREADORES:
FRANCISCO DA GAMA LIMA FILHO
ANSELMO PASCOA
J. SOUSA MARQUES
PARTIDO REPUBLICANO DEMOCRATICO (P. R. D.)
Cédulas: RUA HADDOCK LOBO, 345 (T. 28-1419. ALMIRANTE COCKRANE 32. LUIZ DE CAMOES, 8. sob. e CORONEL RANGEL 335

MERCADOS

CAMARA SINDICAL

Reunem-se hoje, ás 14,30 horas, os corretores da Bolsa de Valores do Rio de Janeiro, em assembleia geral, para eleição dos novos diretores da Camara Sindical e que têm de reger os seus destinos no corrente ano.

CAMBIO

Abriu ontem, o mercado de cambio em condições estaveis e com as taxas inalteradas. O Banco do Brasil vendia a libra a vista a Cr$ 75,44 10 e dolar a Cr$ 18,72 e comprava a Cr$ 74,07 14 e a Cr$ 18,38, respectivamente.

Assim fechou inalterado.

O Banco do Brasil afixou as seguintes taxas para venda de cambiais:

A vista:

Libra	75,44 15
Dolar	18,72
Franco suiço	4,37 39
Franco belga	0,42 70
Peso chileno	0,60 39
Peso boliviano	0,7452
Peso argentino	4,59 62
Peso uruguaio	10,60 62
Franco	0,15 74
Coroa sueca	5,21 08
Coroa dinamarquesa	3,90 08
Coroa tcheca	0,37 44
Franco	0,15 74

O Banco do Brasil para compra das letras de coberturas afixou as seguintes taxas:

A vista:

Libra	74,07 14
Escudo	0,74 73
Dolar	18,38
Franco suiço	4,29 41
Peso argentino	4,48 32
Peso uruguaio	10,21 11
Peso chileno	0,59 29
Franco belga	0,42 93
Peso boliviano	0,43 33
Coroa dinamarquesa	3,83
Coroa tcheca	0,26 76
Franco	0,15 46

CAMARA SINDICAL

Em 8 do corrente:

	LIVRE
Londres	75,48 37
Suiça	4,44
Nova York	18,73
Portugal	0,76 95
Uruguai	10,61 08
Chile	0,60 33
Canadá	18,40
Belgica (f. b.)	0,42 90
Argentina	4,61 09
França	0,15 79
Tchecoslovaquia	——

OURO FINO

O Banco do Brasil comprava ontem a grama de ouro fino na base de 1.000 por 1.000 ao preço de Cr$ 20.81 76.

BOLSA DE VALORES

Regulou ontem, a Bolsa de Valores, em condições bastante ativa, verificando-se negocios desenvolvidos nos papeis em evidencia. As apolices da União ficaram acessiveis, com as municipais e estaduais de sorteio estaveis. Continuaram em alta as obrigações de guerra, com as ações de bancos e companhias, em boa posição.

CAFE

O mercado de café disponivel funcionou ontem firme e com os preços em alta. O tipo 7, passou a vigorar na tabua ao preço de Cr$ 48,70 por 10 quilos e não houve negocios sobre o disponivel.

Fechou inalterado.

Cotações por 10 quilos.

Tipo 3 a 6	Nominal
Tipo 7	48,70
Tipo 8	48,10

PAUTA — Estado do Rio — Café Comum Cr$ 4,00. Estado de Minas — Café comum Cr$ 4,96, idem fino Cr$ 9,40.

MOVIMENTO ESTATISTICO

Entradas 22.668. Embarques nada. Existencia 828.290 sacas.

ALGODAO

O mercado de algodão funcionou ontem, firme, com as cotações inalteradas e negocios regulares.

Fechou inalterado.

MOVIMENTO ESTATISTICO

Entradas 575. Saidas 250. Estoque 22.866 fardos.

COTAÇÕES POR 10 QUILOS

— Sertão fibra longa — tipo 3 130,00 a 140,00, tipo 4, 130,00 a 132.00. Sertões — fibra media — tipo 3, 124,00 a 126,00 tipo 5, 114.00 a 116.00. Ceara — fibra media — tipo 4, nominal, tipo 5, 106.00 a 108,00. Matas — fibra curta — tipo 3, nominal tipo 5 nominal. Paulista — fibra curta — tipo 3, nominal tipo 5, 120.00 a 122.00

AÇUCAR

O mercado deste produto funcionou ontem, sustentado, com as cotações inalteradas e negocios regulares.

Fechou inalterado.

MOVIMENTO ESTATISTICO

Entradas 1.918. Saidas 7.670. Estoque 31.402 sacas.

COTAÇÕES POR 60 QUILOS

Branco cristal 161,00; Cristal Amarelo 152,30; Mascavinho 143,70 e Mascavos 140,70.

GENEROS

O movimento verificado foi o seguinte:

	Ent.	Said.
Arroz	3.600	2.580
Açucar	139.156	15.600
Batatas	——	——
Banha	5	197
Feijão	1.882	1.099
Farinha	100	2.011
Manteiga	14.659	——
Bacalhau	250	——
Cebolas	350	——
Azeite	——	——

HEMORROIDAS
tratamento sem dôr e sem operação, por processos modernos
DR. OLIVEIRA
R. VISCONDE RIO BRANCO, 47, 1° — Tel.: 42-5509
Hora popular: das 18 ás 19

DR. BELMIRO VALVERDE
VIAS URINARIAS
Comunica a seus amigos e clientes que reassumiu a sua clinica
Consultorio: — Edificio Porto Alegre 11.° andar salas 1118/19 diariamente das 12 ás 15 hs. R. Araujo Porto Alegre, 70. Tel 22-0924

TEATRO JOÃO CAETANO: HOJE. A'S 20 E A'S 22 HORAS, HOJE
AMANHÃ Matinée ás 16 horas e sessões
OS ESPETACULOS PROPRIOS DA EPOCA: ESCALDANTES E CARNAVALESCOS!
A revista do "disse-me-disse", 2 atos de ARY BARROSO, CARDOSO DE MENEZES e J. MAIA:
EU QUERO E' CONFUSÃO
COM A ESTRELA ARACY CÔRTES, E UM GRANDE ELENCO JUREMA MAGALHÃES LUIZ GONZAGA! CATALANO! PRINCIPE MALUCO!

Avisos Funebres

Dr. Gaston Ernest Roussel

A Diretoria dos Laboratórios Silva Araujo-Roussel S/A. cumpre o doloroso dever de participar o falecimento, ocorrido em Paris a 6 do corrente, do seu grande Chefe e Amigo Dr. GASTON ERNEST ROUSSEL e convida todos os seus amigos para assistirem á missa que mandam rezar pelo descanso de sua alma no altar-mór da Igreja da Candelária ás 10,30 horas de hoje, 10 de Janeiro corrente, confessando-se desde já agradecida aos que comparecerem ao ato.

Dr. Gaston Ernest Roussel

O Conselho Consultivo dos Laboratórios Silva Araujo-Roussel S/A. convida os seus amigos para assistirem a missa mandada rezar no altar-mór da Igreja da Candelária, ás 10,30 horas de hoje, 10 de Janeiro corrente, pelo descanso da alma de seu grande Chefe e Aimgo Dr. GASTON ERNEST ROUSSEL, recentemente falecido em Paris.

Dr. Gaston Ernest Roussel

O Conselho Fiscal dos Laboratórios Silva Araujo-Roussel S/A. convida os seus amigos para assistirem á missa mandada rezar no altar-mór da Igreja da Candelária, ás 10,30 horas de hoje, 10 de janeiro corrente, pelo descanso da alma de seu grande Chefe e Amigo Dr. GASTON ERNEST ROUSSEL, recentemente folecido em Paris.

Dr. Gaston Ernest Roussel

Os funcionários da Séde Social dos Laboratórios Silva Araujo-Roussel S/A. convidam os seus amigos para assistirem a missa mandada rezar no altar-mór da Igreja da Candelária, ás 10,30 horas de hoje, 10 de janeiro corrente, pelo descanso da alma de seu grande Chefe e Amigo Dr. GASTON ERNEST ROUSSEL, recentemente falecido em Paris.

Cr$ 24.327.000,00 Será Pago Pelo Palacete Guinle

A comissão de técnicos do Ministério das Relações Exteriores acaba de avaliar o "Palacete Eduardo Guinle" situado á rua Paulo Cesar de Andrade, aquirido pelo governo.

Para efeito da permuta desse palacete com terrenos da União localizados na Esplanada do Castelo, num valor global de . . . . Cr$ 24.827.000,00 e com uma area de 2.999 metros quadrados, procedeu-se a avaliação do prédio e suas dependencias, cujo valor foi estabelecido em Cr$ . . . . . 27.527.270,00, quantia essa assim distribuido: — terreno: . . . . . Cr$ 8.200.000,00; palacete, . . . Cr$ 9.240.000,00; jardim . . . Cr$ 1.600.000,00; Casa de empregados: Cr$ 60.000,00; e objetos de arte e moveis: . . . . . Cr$ 8.427.270,00.

Dr. Newton Motta
Medico
DOENÇAS DE SENHORAS — OPERAÇÕES — PARTOS
Consultorio: Av. Rio Branco, 128 s/515
Tel. 42-6468
Consultas das 9 ás 12

Dr. Gaston Ernest Roussel

A Administração e empregados da Fábrica dos Laboratórios Silva Araujo-Roussel S/A. convidam os seus amigos para assistirem á missa mandada rezar no altar-mór da Igreja da Candelária, ás 10,30 horas de hoje, 10 de Janeiro corrente, pelo descanso da alma de seu grande Chefe e Amigo Dr. GASTON ERNEST ROUSSEL, recentemente falecido em Paris.

Dr. Gaston Ernest Roussel

A Gerencia e os funcionários da Filial do Rio de Janeiro dos Laboratórios Silva Araujo-Roussel S/A. convidam os seus amigos para assistirem á missa mandada rezar no altar-mór da Igreja da Candelária, ás 10,30 horas de hoje, 10 de janeiro corrente, pelo descanso da alma de seu grande Chefe e Amigo Dr. GASTON ERNEST ROUSSEL, recentemente falecido em Paris.

Dr. Gaston Ernest Roussel

A Administração e os empregados da Fazenda Amazonas dos Laboratórios Silva Araujo-Roussel S/A. (Haras Sarsa) convidam os seus amigos para assistirem á missa mandada rezar no altar-mór da Igreja da Candelária, ás 10,30 horas de hoje, 10 de janeiro corrente, pelo descanso da alma de seu grande Chefe e Amigo Dr. GASTON ERNEST ROUSSEL, recentemente falecido em Paris.

NÃO SE ESQUEÇA

PAGAMENTOS

Na Prefeitura será feito hoje, dia 10, das 11.15 ás 17 horas, o pagamento das seguintes propostas de empréstimos na importancia total de Cr$ 145.464,00:

Matriculas ns. 26719 — 8292
24248 — 27769 — 41743 — 28056
41743 — 28056 — 18367 — 13905
20678 — 31706 — 25160 — 14242
5135 — 23736 — 29088 — 17312
4531 — 30433 — 16748 — 104
Emergencia: 136 — 17352
20681 — 30876 — 60155 — 4683

Octavio Babo Filho
ADVOGADO
Rua 1º de Março, 6-Tel. 43-6256

Dentista para crianças e adultos
DR. MAURICIO NASLAUSKY
Lg. da Carioca. 5 (Ed. Carioca) 3.º and. sala 306 — Tel. 42-2746
2as. 4as. e 6as.-Feiras

Barateamento das Frutas em Porto Alegre

PORTO ALEGRE, 9 (Asapress) — Domingo ultimo, o prefeito Conrado Ferrari reuniu em Vila Nova, numerosos agricultores, a fim de estudar a possibilidade da venda de frutas e hortaliças diretamente ao publico consumidor. A iniciativa visa obter o barateamento do preço das frutas nesta capital, onde alcançam preços exorbitantes inacessiveis por grande parte da população.

E' pensamento da Prefeitura inaugurar uma ou mais bancas no Mercado, exploradas diretamente pelos produtores, a fim de que sirva de termometro para medidas posteriores.

O prefeito concederá aos produtores todas as facilidades possiveis e, se necessario, até mesmo pessoal para que seja estabelecido um posto regulador dos preços no mais curto espaço de tempo possivel.

Será Entregue ao Trafego o Navio Frigorifico "Goiasloide"

O Lloyd Brasileiro entregará ao trafego, no proximo dia 11 do corrente, o navio frigorifico "Goiasloide", especialmente destinado aos serviços de transportes de carnes e frutas. A cerimonia será presidida pelo presidente da Republica e altas autoridades federais. Nessa ocasião, será inaugurado o novo Restaurante dos Estaleiros da Ilha de Mocanguê Pequeno.

Brotoejas Assaduras
POLVILHO ANTISSÉPTICO
GRANADO
Frieiras Suores fétidos

Um Bom Colégio Para Seu Filho

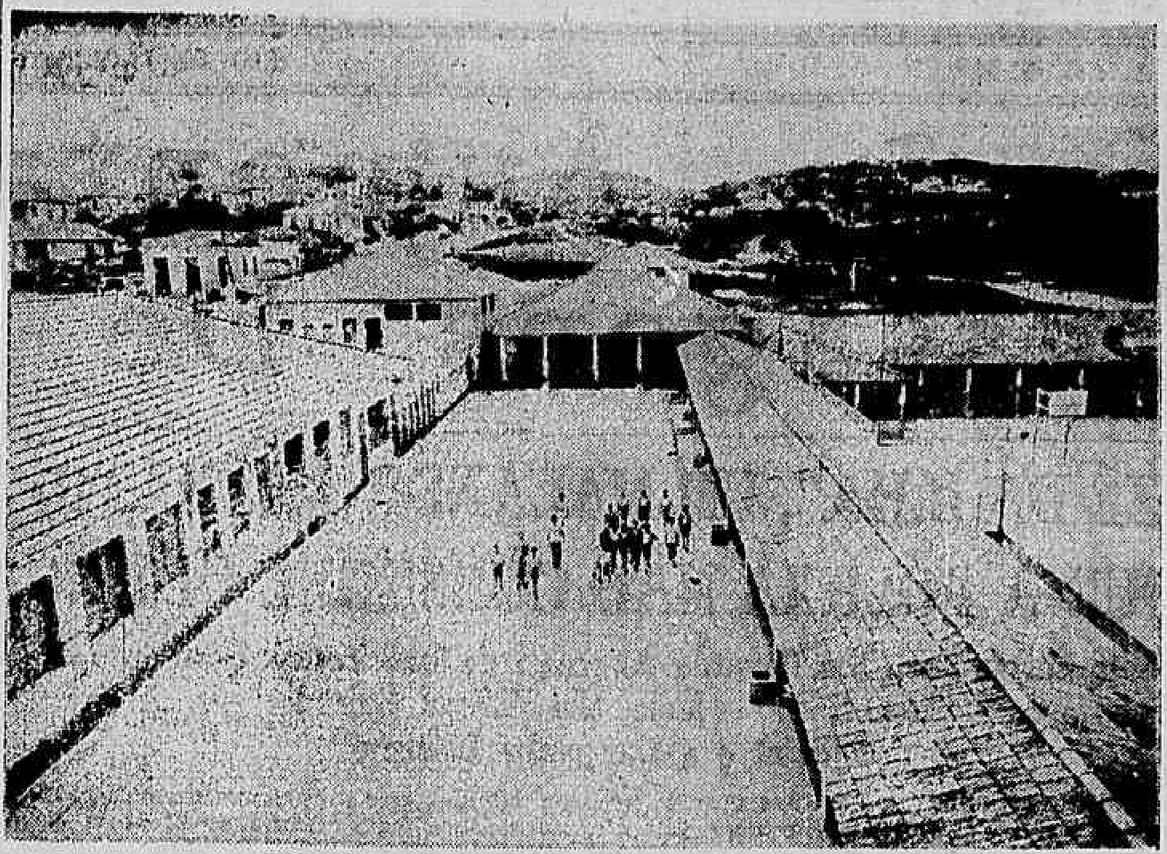

Vista dos pateos internos do Instituto Padre Machado

Internato modelo para meninos. Não se aceitam novatos com mais de 14 anos. Exige-se atestado de bons precedentes. Educação católica. O diretor mora com sua familia no proprio colegio.

Para informações detalhadas pedir prospectos.

INSTITUTO PADRE MACHADO

AVENIDA DO CONTORNO, 6.475. FONES: 2-6754 e 2-7686, das 7 ás 19 horas. (BELO HORIZONTE — ESTADO DE MINAS GERAIS)

Os Eleitores Não Poderão Votar de "Shorts"

Intimado o Partido Comunista a Responder Aos Quesitos Formulados Em Denuncia

Em sua reunião de ontem, o Tribunal Regional Eleitoral tratou sobre o pedido de cassação do registo do Partido Comunista. O desembargador Afranio Costa fez longo relatorio sobre a diligencia ordenada pelo STE no processo de pedido de cassação, expondo aos seus colegas a marcha da referida diligencia. Depois de todos os membros se manifestarem, foi aprovada a seguinte resolução:

"O Tribunal resolveu escapar da sua competencia conhecer do pedido formulado pelo Partido Comunista, porque teve sua ação circunscrita ao cumprimento da diligencia ordenada pelo Egregio Tribunal Superior.

"Em consequencia e nos termos do final do parecer do dr. procurador geral da Republica (fls. 486) ordenou que o Partido denunciado fosse intimado a no prazo de 48 horas, que correrão na Secretaria do Tribunal, responder aos quesitos formulados".

Respondendo uma consulta sobre o uso de "shorts" pelos eleitores que comparecem as mesas receptoras, o Tribunal resolveu responder que o traje com que o eleitor deve comparecer ao ato eleitoral é o de uso comum com que os cidadãos costumam assistir aos atos judiciais, contra os votos dos juizes Basilio da Gama e Smith de Lima, que entendiam estar o uso das calças curtas introduzidos nos nossos costumes.

Foram ainda julgados os seguintes processos:

— Partido Trabalhista Brasileiro — Territorio do Amapá — Pedido de reconsideração do acordão que não conheceu do registo do Partido — Não conheceram do pedido, porque definitiva se tornou a decisão.

— Suspeição afirmada pelo dr. Sadi Cardoso de Gusmão, juiz da 13.ª zona, até as eleições em que é candidato a vereador um seu irmão — Concedido o afastamento sendo nomeado, em substituição o dr. Carlos de Oliveira Ramos.

— Registo de candidatos do Partido Republicano Democratico — Cancelados, por desistencia, os seguintes registos: Moacir Gomes Leal, Moacir de Albuquerque Maranhão, Dilcia de Souza Marques, Stela de Souza Marques e Tobias Filadelfo da Rocha.

— Registo de candidato da Aliança Trabalhista Democratica — Deferido o pedido de cancelamento do registo do candidato a vereador Guilherme Pires.

FORO MILITAR

NOVOS "HABEAS-CORPUS"

Pelo presidente do Superior Tribunal Militar foram distribuidos ontem aos ministros relatores os processos de "habeas-corpus" impetrados em favor dos seguintes pacientes: — Oton Vieira Leite — Valter Cortez Simões — René Leite Faria — José Alves Ferreira — Geraldo Amaral — José Ribeiro da Silva — Ubirajara Braga Coelho e Oduvaldo Soares, todos alegando coação por parte de autoridades administrativas e judiciarias.

Na mesma data esses processos baixaram em diligencia.

O CASO DO TENENTE ARAUJO BASTOS

O Superior Tribunal Militar, na sua ultima sessão, deu provimento ao recurso interposto pela sra. Seila de Araujo Bastos, do despacho do auditor da 1ª Auditoria da 1ª Região Militar, que indeferiu o seu pedido de cessação da medida de segurança imposta o seu marido, 1º tenente ref. João Tavares Bastos.

DENUNCIA POR HOMICIDIO

Na cidade de Valença, no Estado do Rio, o soldado Hermelindo Ferreira, quando jogava cartas com o seu amigo e companheiro Orestes Leite de Assunção, desavelo-se com o mesmo, ferindo-o gravemente com um punhal, causando-lhe a morte momentos depois.

Aberto o respectivo inquerito policial militar, o criminoso confessou o delito e responderá agora a processo perante o Conselho de Justiça da 3ª Auditoria desta capital, onde foi recebida a denuncia.

MONTEPIO

A' Diretoria da Despesa Publica foi remetido pela 2ª Auditoria Regional o processo de montepio: de meio soldo a que tem direito a sra. Maria Amalia Meschick, mãe viuva do soldado Paulo Meschick.

SUBSTITUIÇÃO DE JUIZ

Por impedimento do major João Batista Mondini Helet, integrante do Conselho de Justiça da 2ª Auditoria Regional, foi sorteado para substituir o major Antonio Pedr Paiva, cujo compromisso está marcado para hoje, ás 13 horas naquele juizo.

Repatriação de Cidadãos Tchecoslovacos

Em aviso aos cidadãos da Tchecoslovaquia, a legação daquele país no Rio de Janeiro torna ciente a todos que desejem voltar á Tchecoslovaquia que devem enviar seus pedidos de retorno até 1.º de fevereiro de 1947, para a mesma, á rua Francisco Otaviano, em Copacabana. Chama, ainda, a atenção dos interessados para o fato de que a repatriação abrange unicamente as pessoas que emigraram depois de 1.º de setembro de 1938 ou foram obrigadas sob ameaça nazista a abandonar o país ou que não tenham recursos suficientes para regressar á Tchecoslovaquia.

Homens Rejuvenescidos por Tratamento Glandular

Freqüentes levantadas ou micções noturnas, ardência, resíduos esbranquiçados na urina, dor na base da espinha dorsal, na ingua, nas pernas, nervosismo, debilidade, perda de vigor, podem ser causados por uma enfermidade na próstata. Esta glândula é um dos mais importantes órgãos masculinos. Para controlar êstes transtôrnos e restaurar rapidamente a saúde e o vigor, siga o novo tratamento científico chamado **Rogena**. Mesmo que seu sofrimento seja antigo, garantimos que **Rogena** o aliviará, revigorizando sua glândula prostática e fazendo com que V. se sinta muitos anos mais jovem. Peça **Rogena** em qualquer farmácia. Nossa garantia é a sua melhor proteção.

Rogena — indicado no tratamento de prostatites, uretrites e cistites.

Procopio
O ATOR IMPAR DO BRASIL
no TEATRO SERRADOR
Apresenta:
HOJE, ás 20 e 22 horas
A sua genial criação no tipo do "Francisco de Assis" da comedia de JORACY CAMARGO:
MARIA CACHUCHA
SUZANA NEGRI NUM TRABALHO NOTAVEL
AMANHÃ: Vesperal ás 16 horas — Sessões ás 20 e 22 horas

ESTADO DO RIO DE JANEIRO

ELEIÇÕES DE 19 DE JANEIRO

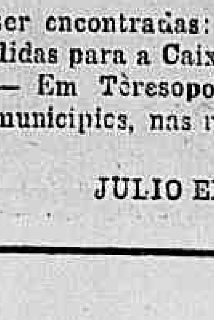

Unanimemente indicado pelo Diretorio da U. D. N. de Teresopolis, sou candidato a Deputado Estadual.

Impossibilitado de procurar a cada um dos meus amigos, como de meu dever, ponho á sua disposição cedulas do partido, que poderão ser encontradas: á rua das Marrecas, 33-A, ou pedidas para a Caixa Postal: 3333, Correio Geral—Rio. — Em Teresopolis: Farmacia Santa Teresa e, nos municipios, nas respectivas sédes da U. D. N.

JULIO EDUARDO DA SILVA ARAUJO

EDIÇÃO DE HOJE: 1[illegible] PÁGINAS

Diario Carioca

NÚMERO AVULSO: 50 Centavos

ANO XX — RIO DE JANEIRO — QUINTA-FEIRA, 10 DE JANEIRO DE 1947 — N. 5.688

Serão Aumentados Os Preços De Passagens De Onibus e Bondes

"ZÉ DA ILHA", UM MALANDRO BARATO QUE A POLÍCIA NÃO CONSEGUE DETER

Muito Cartaz Para Um Covarde Agressor de Senhoras — Um Pouco da Historia do Moleque Rosa — Mais Um Policial Baleado — A Ação Policial e a Campanha Eleitoral

Continua a policia em diligencias inocuas á cata desse arremedo barato de inimigo publico que é José da Silva Rosa. Crioulo analfabeto que, não possuindo outros meios para viver decentemente; não tendo fisico para enfrentar uma pedreira, bossa para ser sambista ou pistolão para ser investigador, muniu-se, a principio, de uma navalha, chinelos "cara de gato", camisa de séda, "comprou" uma carta de valente com o nome de "Zé da Ilha", e começou a dar navalhadas, rasteiras, rabos de arraia, e cortar as partes salientes de senhoras indefesas. Embarafustou, assim, cada vez mais pela senda do crime, ate trocar a navalha por um par de pistolas, e, cometer o seu primeiro assassinio.

Depois disso uma ligeira estadia na Casa de Detenção, para o competente registo da carta de bamba. Posto em liberdade — ao invés de ser mantido "na sombra" por muitos anos mais — iniciou uma série de assaltos, extorsões, agressões, etc. Novas entradas na policia. Outras saidas. E agora, crimes, crimes e mais crimes.

O QUE FEZ A POLICIA

Durante todo o tempo que medeia entre a saida de "Zé da Ilha" e os seus assassinios e assaltos na jurisdição do 10.º distrito, ultimamente, a policia nada fez. A cada queixa respondia sempre com o velho chavão: "Vamos tomar providencias"... E assim foi subindo, subindo. Agora, denoas e o cartaz do moleque... as celas estão paradas de tal modo que, no conceito dos moradores e tropelias do "Zé da Ilha", moradores dos morros, as armas recem mais respeito e acatamento que todas as policias do Distrito Federal. Daí, os obstaculos em que tropeçam delegados, comissarios e simples investigadores quando procuram informes sobre o paradeiro do molecote que eles deixaram adquirir foros de valente. Ninguem sabe de nada. Ninguem viu "Zé da Ilha". Assim procedem por falta de confiança na eficiencia da policia. E acrescentam ainda que, depois de preso, o malandro será novamente solto. Então não contarão com pessoa alguma para garantir-lhes a vida, ate que o mais cobarde individuo seja novamente preso.

MAIS UM POLICIAL BALEADO

Na tarde de ontem, quando rondava o Morro de Mangueira, integrado na patrulha permanente que a policia ali colocou, foi baleado pelo desordeiro conhecido pelo vulgo de "Paraiba", o investigador Hipolito Joaquim Matos, residente a rua Silviano Brandão, 3-A.

Contou no Posto de Assistencia do Meier, onde recebeu os primeiros curativos que, cerca das 16,30 horas, viu três individuos que desciam pela rua Visconde de Niterói. Um deles assemelhava-se bastante ao tal "Zé da Ilha". Notando que todos traziam armas sob as vestes, chamou-os para fazer uma revista. "Paraiba" aproveitando o momento em que o investigador erguia os braços para revistar um seu companheiro, sacou de um revolver e disparou. O policial caiu ferido na perna, enquanto os meliantes fugiam, demandando ao Morro de Mangueira.

ATÉ PARECE CAMPANHA ELEITORAL

De hora em hora são feitas ligações telefonicas para a policia pedindo informes a respeito do progresso das diligencias para captura desse macaqueador de "gangster", o "Zé da Ilha". A resposta raras vezes varia. "Estamos em ótima pista", "Dentro de 24 horas ele será preso". "Está cercado" etc. Ontem por exemplo, instantes antes de fecharmos esta edição a policia informava. "Vamos sair agora mesmo em diligencia. Conseguimos uma ótima informação e dessa vez ele não escapa. Pode ficar certo de que regressaremos com ele".

E desligamos o telefone pensando em eleições. A policia faz tanta promessa quanto um candidato a vereador.

Enquanto isso, os moradores nos morros e adjacencias não saem de suas casas depois das 19 horas; um pai perde sua unica filha, como no caso da menina Geisa, morta não se sabe se por uma bala da policia ou do desordeiro, e ele, o "Zé da Ilha", flana alinhado (como nos informou o proprietario de uma tendinha em Mangueira que o viu ontem á tarde) zombando e escarnecendo dos seus pobres perseguidores.

Atingida a Linha de Santa Teresa

Beneficiadas as Empresas Que Importam "Chassis" — Cr$ 0,50 Por Quilometro Nas Linhas 10 e 103 — De 5 a 6 % a Majoração — Unificação de Seções Em Muitos Casos — Explicações do Diretor do Departamento de Concessões

O diretor do Departamento de Concessões da Prefeitura, sr. Carlos da Silva Freire, declarou, ontem, aos representantes da imprensa que serão aumentados os preços de passagens de onibus e bondes em varias linhas, nesta capital.

O aumento, segundo as informações prestadas, resulta de estudos realizados pela Comissão de Tarifas, apresentando-se sob a forma de um novo "reajustamento" de preços.

OS BONDES

Pelo plano já elaborado, as passagens dos bondes de Santa Tereza e, mais particularmente as do ultimo trecho da linha do Silvestre sofrerão aumentos.

Na linha do Jardim Botanico as seções de Cr$ 0,30 passarão a contar-se apenas até a Praça Duque de Caxias.

Adiantou o sr. Carlos da Silva Freire que os aumentos, onde houver, atingirão a 5 ou 6 por cento dos preços atuais.

UNIFICAÇÃO

Além das alterações citadas, nas linhas de bondes será unificada a passagem de algumas seções, como, por exemplo em Madureira, onde duas seções de Cr$ 0,20, passarão a constituir uma unica de . . . Cr$ 0,30.

TAMBEM OS ONIBUS

Anunciou ainda o diretor do Departamento de Concessões, que as linhas de onibus numeros 103 e 10 da Tijuca e Aeroporto-Mauá sofrerão aumentos de Cr$ 0,50 por quilometro. A justificativa apresentada para esse aumento é a de serem tais linhas servidas por veiculos recentemente importados.

TODOS OS NOVOS

Da mesma forma serão estabelecidos preços mais altos para linhas servidas por empresas que importem chassis e construam aqui as suas carrosserias, informa o sr. Carlos da Silva Freire.

Este favor visaria incrementar a industria nacional, a fim de possibilitar o aumento do numero de veiculos para transporte coletivo.

GOLPE NAS CONCESSÕES

Encerrando as suas declarações á reportagem, disse o diretor do Departamento de Concessões da Prefeitura:

— A situação das empresas de onibus suburbanas é a mais precaria possivel. Quase todas são deficitarias e é um custo enorme impor-se a instalação de novas linhas de onibus para os suburbios.

Muitos requerimentos nos chegam ás vezes, ás mãos porém, na maioria os requerentes não oferecem garantias financeiras e temos que agir com muito cuidado. Constantemente, trata-se de pessoas que requere concessão e depois tentam vender a concessão a outras empresas que lhes possam temer a concorrencia. Como vê, é um caso que merece uma atenção e um cuidado todo especiais, — concluiu o entrevistado.

ULTIMA HORA ESPORTIVA

VITORIOSO O FLUMINENSE

6 x 2 o Score — Mario Viana o Juiz — Um Principio de Incidente, Mas Tudo Acabou Bem

No jogo ontem realizado, entre um selecionado carioca e o super-campeão da cidade, o Fluminense F. C., saiu vencedor, como aliás já era de esperar, dada a fraqueza de uma seleção feita á ultima hora, e apresentando elementos positivamente fora de forma, o quadro tricolor por 6 a 2.

Atuou como juiz do encontro o sr. Mario Viana que teve numerosas falhas.

O JOGO

Desde as primeiras jogadas a impressão que se tinha era de que o Fluminense ganharia por uma larga margem de pontos. Suas linhas entendiam-se melhor, infiltravam-se com mais facilidade na defesa contraria.

O primeiro periodo já indicava a vantagem do Fluminense por 2 a 0, tentos conquistados por Orlando aos 15 minutos e Pinhegas aos 39.

O PERIODO FINAL

Para o segundo tempo ambos os quadros apresentaram modificações. No Fluminense entrou Simões em lugar de Careca. No selecionado, Neca e Magalhães, substituiram Lima e Esquerdinha.

Tambem nesta fase o tricolor foi nitidamente superior. Mais 4 goals foram conquistados para o Fluminense, enquanto a seleção conquistava apenas 2.

Quase ao término da partida ia surgindo um incidente felizmente solucionado com a intervenção do arbitro. Num choque entre Danilo e Orlando o meia tricolor caiu ao solo contundido. Haroldo, o atletico zagueiro do Fluminense, tentou então agredir a Danilo.

Com a vantagem de 6 a 2 para o Fluminense terminou o encontro que foi monótono em quase todo o seu transcurso.

BIGODE

Merece um registo especial a atuação de Bigode. O half do Fluminense teve ocasião por diversas vezes, de salvar goals tidos como certos.

OS QUADROS

FLUMINENSE — Robertinho, Gualter e Haroldo; Pascoal, Telesca e Bigode; Pinhegas, Ademir, Careca, Orlando e Rodrigues.

SELECIONADO — Vicente; Indio e Mundinho; Eli, Danilo e Jaime; Djalma, Maneco, Isaias Lima e Esquerdinha.

Fracassou o Acordo Com os Marceneiros

Por falta de comparecimento dos empregadores não se deu ontem, no Tribunal Regional do Trabalho, a sessão de conciliação do processo de dissidio suscitado pelo Sindicato dos Oficiais Marceneiros e Trabalhadores na Industria de Livraria, contra o Sindicato Patronal da categoria, solicitando aumento de salario.

DIA 13, SESSÃO DE JULGAMENTO

Em face da situação criada, o presidente do Tribunal encaminhou o processo a Procuradoria Regional e marcou a sessão de julgamento para o proximo dia 13, segunda-feira da semana vindoura.

Assalto nos Correios

DESAPARECERAM 111 MIL CRUZEIROS

A 5ª Seção da Diretoria Geral dos Correios, encarregada da expedição de valores, sediada no 2º andar do predio sito á rua Primeiro de Março, foi assaltada.

Os ladrões penetraram por uma janela que foi encontrada aberta, abriram o armario onde ficavam depositados os registrados e retiraram muitos deles destinados a varios pontos do país.

Dado o necessario balanço, ficou constatado que os registrados desaparecidos somam 111 mil cruzeiros.

Comunicado o fato á delegacia do 7º distrito, o respectivo delegado mandou proceder o necessario exame pericial e está realizando severas diligencias.

Já está apurado que aquela seção funciona das 7 a 1 hora da manhã, de sorte que o assalto teria se realizado durante as seis horas de descanso.

Tambem foi aberto inquerito administrativo.

RAPOSA DO DESERTO, INSTITUIÇÃO À MARGEM DAS FALHAS DO I. A. P. E. T. C.

CLUBE DE 30 ASSOCIADOS QUE NÃO CINGE A SUA ATUAÇÃO AOS MEIOS DE ASSISTENCIA COMUNS — CASOS CONCRETOS — COTAS MENSAIS, SEMANAIS E ESPORADICAS

Um "clube" de 30 associados, sem personalidade juridica, mero agrupamento de trabalhadores descrentes da eficiencia dos custosos serviços de assistencia social formou-se e vive exclusivamente para o fim de assistir aos doentes e ás familias de trabalhadores falecidos.

RAPOSA DO DESERTO

Esse "clube", uma das mais interessantes organizações de que há noticia, tem a denominação de "Raposa do Deserto", nome cujas origens parecem haver-se perdido, pois os proprios associados não as conseguem explicar satisfatoriamente. Congrega ele 30 estivadores, que procuram suprir as necessidades dos seus companheiros, contribuintes obrigatorios do I.A.P.E.T.C., nas instancias mais dificeis de sua vida.

A ORGANIZAÇÃO

A "Raposa do Deserto" não tem sede, nem estatutos. Seus trinta socios encarregam-se apenas de verificar quais os elementos da classe dos estivadores que precisam de auxilios e, encontrado o caso, fazem correr listas entre os elementos da classe obtendo contribuições para socorrer os infelizes que se acham desprovidos para a propria manutenção ou a de suas familias.

ASSISTENCIA MORAL

O mais comovente no entanto, das tacitas assumidas pelos associados da "Raposa do Deserto" está a de prestar assistencia moral a qualquer estivador que haja procurado o seu beneficio, ou cuja situação de real carencia de meios chegue por meios indiretos ao conhecimento dos agremiados. Assim é que, em caso de doença grave de estivadores que não tenham familia ou amigos dedicados, os membros da "Raposa do Deserto" assistem dia e noite aos enfermos, providenciando assistencia medica, alimentação e a satisfação de todas as demais necessidades, sendo para tanto designado diariamente um membro, ou equipe de associados, para ficar á beira do leito do necessitado.

CASOS CONCRETOS

Para citar casos recentes, há o do estivador Artur Pereira Placido, falecido na semana passada, deixando viuva e oito filhos. Durante a sua enfermidade, Placido recorreu aos serviços medicos do I.A.P.E.T.C., para cuja manutenção todos os estivadores concorrem, desde que foi incorporado o seu instituto ao dos empregados em transportes e cargas. Aposentado, seus proventos não bastavam para ocorrer ás despesas. A "Raposa do Deserto" tomou conta do seu caso, oferecendo-lhe uma contribuição mensal e assistindo pessoalmente o enfermo.

FOI TARDE

Por uma ironia da sorte, o medico do I.A.P.E.T.C. foi mandado á favela onde residira Placido justamente no dia de sua morte.

Informando-se nas vizinhanças e tendo ciencia de que o segurado falecera, o medico regressou ao Instituto sem sequer ter visto o cadaver. O enterro correu, tambem, por conta dos estivadores, cujo auxilio foi pedido pelos membros da "Raposa do Deserto".

OUTRO CASO

Outro caso de assistencia dos associados da "Raposa do Deserto" superando a do I.A.P.E.T.C. é o do estivador aposentado José Gonçalves Machado, que tendo perdido a esposa, ficou responsavel por uma prole de cinco filhos, dos quais o mais velho tinha 17 anos e o mais moço apenas 4. Adoecendo demorou a assistencia do Instituto. Os prestimos da original associação serviram-lhe inclusive para obter internação no proprio Instituto Clinico de Madureira, que se encarrega da hospitalização dos associados do I.A.P.E.T.C.

Embora de pouco lhe valesse a providencia, pois faleceu no dia seguinte ao de sua internação, ficou "ad memoriam rei" o fato de terem simples estivadores conseguido mais do que a instituição para a qual contribuem os estivadores.

VÁRIOS FATOS POLICIAIS

TENTATIVA DE HOMICIDIO

Viviam maritalmente há alguns anos o operario Antunes de Abreu, de 38 anos de idade, português, e a domestica Laura Pinto de Oliveira, de 32 anos, residente atualmente á rua Marcondes Leite n. 120.

Como ultimamente Antunes vinha se revelando bastante ciumento, Laura resolveu abandoná-lo de vez.

Não se conformando com a atitude irrevogavel de sua companheira, depois de varias tentativas de reconciliação frustradas, Antunes, encontrando-a ontem, pela madrugada, á rua Acarau, na Penha Circular, agrediu-a a faca, produzindo-lhe oito ferimentos penetrantes sendo cinco no torax.

A vitima foi recolhida por uma ambulancia e internada, em estado grave, no Hospital Getulio Vargas.

O criminoso foi preso em flagrante e autuado na delegacia do 21.º distrito policial.

AFOGADO

O menor Paulo, de 3 anos de idade, preto, filho do sr. Rubens Benjamim, residente á rua Alves Vale n. 365, quando brincava ontem proximo á borda de um poço existente nos fundos de sua residencia, caiu no mesmo, perecendo afogado.

Levado o fato ao conhecimento das autoridades do 25.º distrito policial, compareceu ao local o comissario ali de serviço que, depois de retirar o pequeno cadaver das aguas, providenciou a sua remoção para o necroterio do Instituto Medico Legal.

AMEAÇA DE MORTE

Ao comissario de serviço na delegacia do 19.º distrito policial, pediu garantia de vida, por se encontrar ameaçado de morte, por parte do seu vizinho Paulo Linhares, Aires Santos de Oliveira, morador á rua Viuva Claudio n. 463.

DESPEJO VIOLENTO

Ao comissario Gilberto, de serviço na delegacia do 25.º distrito policial, queixou-se na manhã de ontem o motorista Francisco Chagas Baltazar de que, ao chegar no comodo que ocupa á rua 7 de Setembro n. 86, encontrou o mesmo ocupado por um filho de sua senhoria, de nome Abdala Andu, e todos os seus pertences na sala.

Aquela autoridade esteve no local e constatou haver sido de fato o motorista vitima de um despejo violento.

ROUBOS E FURTOS

Ao comissario de serviço na delegacia do 3.º distrito policial queixou-se o sr. Valdemar Costa de Souza, morador á rua Paula Barreto n. 32, de que durante a madrugada os ladrões penetraram em sua residencia e furtaram um anel de platina com brilhantes, avaliado em Cr$ 4.000,00.

* * *

RAUL PEREIRA ARAUJO, morador á rua da Passagem n. 109, queixou-se ao comissario de serviço na delegacia do 3.º distrito policial, de que durante a manhã de ontem, um individuo, dizendo-se funcionario da Light, penetrara uma caixa contendo joias avaliadas em Cr$ .... 6.000,00.

Regressou a Lisboa Uma Artista do Cinema Português

Pelo transatlantico Bandeirante da linha européia da Panair do Brasil, regressou a Lisboa, a artista do cinema português Madalena Sotto, que tomou parte no filme "Dois Corações e um Destino", sendo escolhida para estrelar os filmes: "Os três espelhos" e "Duas causas", a serem filmados em Madri e Lisboa.

"Eu Vou Morrer"

Matou a Propria Irmã — O Criminoso Fugiu — A Outra Irmã Testemunhou o Crime

Campo Grande, o longinquo suburbio da Central do Brasil, foi palco, ante-ontem, de um barbaro crime, cujos detalhes assemelham-se com o ocorrido há anos, em Niteroi, e do qual foi protagonista o cadete Alberto Cajati.

UMA FAMILIA DE LAVRADORES

No sitio situado na estrada da Pedra numero 224, mora há bastante tempo uma familia de humildes trabalhadores, composta de marido, mulher e duas filhas menores: Rute Gomes, de 10 anos e Elza Gomes, de 11 anos. Há ainda um filho: Jeremias Gomes, de 22 anos, que morava no sitio localizado no n. 206, da mesma estrada.

UM CONVITE INOCENTE

Como fazia comumente, Jeremias, depois de tomar café em companhia dos seus pais, convidou suas irmãs Rute e Elza, para irem em sua companhia colher frutas no sitio.

O convite foi prontamente aceito.

Quando chegaram no sitio, Jeremias e Rute, deixando Elza do lado de fóra, entraram para um dos quartos da casa.

Demoraram-se bastante tempo, ouvindo a menor, de quando em vez, risos de sua irmã.

UM TIRO

Em dado momento, porém Elza ouviu um tiro. Ficou desorientada. Vencendo a depressão nervosa, correu para o quarto onde se encontravam Rute e Jeremias.

"Eu vou morrer..."

Vendo Elza entrar, o desalmado meteu uma garrucha de dois canos numa pequena maleta e fugiu. Rute morria, minutos depois.

A POLICIA

Levado o fato ao conhecimento das autoridades policiais do 28º distrito, compareceu ao local o comissario ali de serviço, que solicitou o comparecimento dos peritos do Gabinete de Exames Periciais.

Terminado o exame procedido pelos tecnicos, aquela autoridade, após providenciar a remoção do cadaver para o necroterio do Instituto Medico Legal, determinou varias diligencias para a captura do barbaro criminoso.

Á Direção da Cia. Telefonica Brasileira

Há três dias os serviços de redação do DIARIO CARIOCA têm sido prejudicados por defeitos nos aparelhos telefonicos a ele destinados. Sucessivas reclamações têm sido feitas á seção competente, sem que fosse possivel obter correção definitiva. Empenhada em normalizar os serviços do jornal, dirigimos um apelo aos diretores da Cia. Telefonica Brasileira no sentido de ser considerada a função de utilidade publica dos serviços de imprensa, providenciando no sentido de restabelecer a facilidade de comunicações de que esta folha tem sido privada, com apreciaveis danos.

Tiveram 20 % do Aumento Pretendido os Operários da Indústria Açucareira

JULGAMENTO ONTEM NO TRIBUNAL REGIONAL DO TRABALHO — A MAJORAÇÃO DESEJADA PELOS TRABALHADORES

Em sessão de julgamento de ontem, o Tribunal Regional do Trabalho apreciou o processo de dissidio coletivo impetrado pelo Sindicato dos Trabalhadores na Industria do Açucar do Rio de Janeiro, contra a entidade patronal do ramo, dando provimento parcial ao pedido de aumento de salario dos reclamantes.

Considerando a situação dos industriais do produto, em crise, o Tribunal Regional resolveu atender á reclamação dos suscitantes em somente 20 por cento do aumento pleiteado, autorizando o seu pagamento a partir de julho de 46.

Os trabalhadores, entretanto, pretendiam obter a majoração nas bases seguintes: até Cr$ 500,00, aumento de 80 por cento; de . . . Cr$ 501,00 a Cr$ 800,00, aumento de 70 por cento; de Cr$ 801,00 a Cr$ 1.000,00 aumento de 60 por cento, e de Cr$ 1.000,00 em diante, aumento de 40 por cento.

Quem não anuncia se esconde

Parcialmente Resolvido o Caso do Aumento dos Comerciários

Confia o Comércio de Carnes Frescas no Sr. João Daudt — Hoje a Decisão do Sindicato dos Varejistas em Generos Alimenticios

O Sindicato do Comércio Atacadista de Carnes Frescas deliberou, em assembléia geral, dar inteira autorização ao sr. João Daudt de Oliveira para resolver o aumento de salario dos seus auxiliares, conforme fizera ante-ontem o Sindicato Atacadista de Generos Alimenticios.

O Sindicato do Comércio Varejista de Generos Alimenticios deverá resolver tambem, hoje, em assembléia geral, qual a atitude que assumirá para resolver o seu problema com relação ao mesmo assunto.

O Sindicato dos Empregados do Comércio aguarda com ansiedade o desfecho desses entendimentos, confiando o sr. Nelson Mota, seu presidente que os varejistas de carnes frescas assumam a mesma atitude dos seus colegas atacadistas.

SEMANA INCORRETA